滿洲報

大正十五年六月廿七日

(本報價目) 每張銅幣八枚每月現大洋一圓每三個月現大洋二圓九角每六個月現大洋五圓六角全年現大洋十一圓報費先惠郵票不收 (廣告刊資) 一行十四字起碼刊資一日每行現大洋一圓特別及長期者另議

大連市山縣通一四二番地 發行所 滿洲報社 電話 編輯部(長)七五一三番 經理部 四〇三四番 振替貯金口座(大連)三七三番

論說

無人當兵 (寸草)

國人每嘆軍閥相爭搆成戰亂、以致人民陷於水深火熱之中、十餘年來、迄無寧日、顧瞻前路、以爲苟欲軍閥停止其內爭、非至無人當兵之時不可、吾人方憂此事不易實現、不意河南、今日卽已發生此種情形、此或爲內爭將息之先兆乎、查河南一省、自直奉憨胡國直多次戰爭、人民從戎者、十死六七、幸而未臥沙場、亦均無餉可發、故乃紛紛退伍、人民對於當兵之觀念、遂大異於曩昔、去年國直開戰、國民軍之陣亡者、勢力已更、其家屬既無撫邮金、尸骸且無下落、有此種種原因、故寇英傑欲擴充實力、大招其兵、而所謂招兵委員者、極力張羅、至數月之久、所招者總共不過四百餘人、內中尚有百餘人、懇求釋歸務農、且尚有由其父兄具禀請釋者、以河南區域之廣濶、人民之衆多、風俗之強悍、在往昔登高一呼、數萬之衆不難嘯聚、今費盡氣力、所招只此區々、且並此區々中亦多有不欲幹者、豫人之不樂當兵、一反從前之狀態者可以想見矣、

夫以人爲兵、驅之於槍林彈雨之中、如獸然、實爲最殘忍最酷虐之舉、天下不人道之事、無逾於此者、苟其死也、果係執干戈以衛社稷、賭生命以禦外侮、可說也、然戰爭之事、皆爲少數人各欲達其目的、致多數人受其犧牲、猶爲仁者所不敢贊同、故創國際弭兵之論者、大有其人、況今中國之內戰、爲軍閥之私鬪禍國有餘、追論衛國、應招從戎者、飲彈疆場、覆尸原野、不爲軍閥之機械、爲個人而犧牲、不但毫無光榮、毫無意義、並受助桀爲虐之責言、徒增同胞之惡感、其不值爲何如哉、再就利祿上言之、則今日不論何方之軍隊兵卒所得、不過數元、沾養妻孥已感不足、又復積欠數月、不發分文、此利之一字、毫無希望也、至於祿位方面、今日聲勢赫々之大軍閥、固多出身行伍、然以數十百萬人中、得此地位者、能有幾人、此祿位一端、又不可倖而致也、故被生計所迫、及爲名利所動而當兵、皆無異於自殺、其理明甚、今日豫人不願當兵、即對於以上所述、已有經驗、已受教訓、方有此結果、然軍閥之擴充實力尚在猛進、招兵之事、仍盛行於各省、所望各省人民、鑒於過來人之前車、亦相率不應招當兵、庶幾於個人可保生命、於國家亦有可致太平之望、誠兩利之道、否則若必待至亦如豫人十死六七、方有覺悟、又不知將喪幾許生死傷幾許元氣矣、顚沛流離中之民衆、可不及早覺醒乎

吳佩孚又緩期入京 (奉天專電廿六日到)

據天津來電 鄂吳緩期至廿八日入京此係因內閣問題尚無端倪 一說顏惠慶與顧維鈞互爭揆席所致云

吳氏遷延之原因 (北京專電廿六日到)
奉派陳兵似將演鴻門宴

先驅入京之張學良張宗昌於城內各處配既衛隊七千五百名由西安街至天安門一帶尤嚴重警戒 京西十五里之通州置一警備隊因之兩巨頭之會見當爲武裝會見之形式據觀此或即吳氏遷延入京之原因又一部分不希望奉直提携者散布謠言希圖擾阻云

張約吳早日入京 (天津專電廿六日到)

鄂吳電張謂二十八日入京徵求張氏意嚮電請再較此稍早方宜云

兩張將出京迎吳 (北京專電廿六日到)

奉張因決與鄂吳會商善後對策派張學良張宗昌褚玉璞畢庶澄等奉派諸將領自廿四以來 卽陸續先驅入京俟得鄂吳出發之訊張宗昌張學良卽赴長辛店迎逐同時函通知天津奉張 卽首途晉京俾與吳氏同時蒞京又北京關於歡迎兩巨頭之準備業已妥畢故一般人觀測時局若得順利期待兩氏可於廿五日夜出發廿六日朝抵京云

兩派行將赴保定 (北京專電廿六日到)

張學良張宗昌接到鄂吳暫不入京消息 因軍事問題急待商磋因之日內特赴保定

貧民要求減米價與房租 (上海專電廿六日到)

上海對奉之浦東有貧民之婦女數千名呼號低減米價免除宅地稅嗣又襲入豪農高某家中破壞家具恣意暴行經警官隊放空槍威嚇解散

膠濟鐵路未能如期付息 (青島專電廿六日到)

膠濟路本月應向日政府付息百二十萬元但理已屆期尚未繳付日本總領事會嚴重催促而該鐵路局因未款可付要請緩期現正交涉猶豫期間之中云

雷殷業已釋放

國民大學校長殷雷氏外教授一名已由奉軍司令部釋放 (北京專電廿六日到)

臺督後任人選
將屬上山滿之進氏

臺灣總督之後任人物以上山滿之進氏最爲有力卅日頃將正式任命云(東京專電廿六日到)

擬舉馮玉祥爲蒙古大總統

據外人方面消息、北歐某國、爲扶植馮玉祥起見、現與蒙古共產黨協商、擬改蒙古爲獨立國、實行共和政制、選舉馮玉祥爲大總統云

又聞此次南口及長城外、已有蒙兵四千、俄兵四千、均由馮氏本人親向俄蒙兩方請借而來、預備協同應戰云

孫傳芳出巡
閱軍之預定

南京通信云、孫總司令出巡之說宣傳已非一日、最近又聞孫氏決於日內出巡徐海防務、浦口專車已備就、生火待發共掛車八輛爲一列、孫氏將先至徐、檢閱陳儀之第一師、李俊義之第二十四混成旅、陳光祖之第一混成團、徐州方面、已賃定徐州花園飯店爲孫氏行轅、孫氏嗣徐方視察完畢、將折回至蚌埠南宿等地、以視察陳調元之第六師、馬祥斌之第二旅、謝鴻勳之第四師、然後再赴■陽、檢閱楊賡和之第五混成旅、及白寶山馮紹閔所部之第五第七兩師、約兩星期竣事、此間總司令職務、將由參謀長劉宗紀代折代行云

張煥相收教育權 (哈爾濱電廿六日到)

張煥相著々準備將中東路學諸教育機關悉歸自已之行政權範圍內管理之是以蘇維埃式之教育方針將必變更且不免因之更調教職員其次張將對待職業同盟 凡俄國在極東養成共產黨員機關並主要實行機關咸予以一大痛棒云

俄蒙結交通密約 (北京專電廿六日到)

俄政府最近與外蒙古政府締結交通秘密條約據傳已由駐俄代理大使鄭延禧提出嚴重抗議查秘密條約之內容如左

一、外蒙政府爲開發蒙古交通事業組織外蒙飛行隊
一、俄國供給飛行材料及飛行教官飛行機等一切
一、俄國獲得外蒙交通權

滿鐵發行社債一千萬元 (東京專電廿六日到)

滿鐵爲充十五年度事業資金特發行社債一千萬元並尚注視日本內地金融界之情勢其發行日期將在今秋十月頃云

吳張入京之布置
京保沿線由毅軍警備
京津沿線鎮威軍担任

北京特訊、國務院養日發出之歡迎吳張電、原文云、天津張雨帥保定吳玉帥公鑒、國是久懸、閭旌節蒞臨、遲迴想望、即請早日命駕入都、共商大計、一堂握手國家豪麻、豈惟私幸、何時啓節並盼電示云云、閒明(二十二日)上午八時、國務院又發電促駕、據院方消息、吳張兩帥、於(二十四)准可同時入京云、北京軍警當局、亦於前(二十二)日發出養電、文云天津張雨帥、保定吳玉帥均鑒、時局蜩螗、朔方俶擾飄搖風雨、同舟有覆溺之虞、繼輔蓬煙、吾民切流亡之痛、我兩帥身扶昌運、手握化樞旋乾轉坤惟福星之是賴、至仁育物、仰濟世之元勳、懷慶等拱衛畿疆、愧無建樹、伏望兩帥即日蒞止、共解倒懸、庶幾羣黎各遂其生成、寰宇同臻乎至治、遙瞻旌節、無任歡迎、王懷慶、李壽萬、李垣王琦、張繼武、張金標、高桂滋申振林、楊紹寅、張德惝、譚率全體軍警同叩養云云、憲兵司令王琦本隨張宗昌在津、已於(二十三)下午二時、趕回北京、親赴東西兩站、佈置抵京時沿途之警衛事宜、張其昌昨已赴保迎吳云

奉張接到國務院及北京軍警當局促駕電報後、卽電保定詢吳入京日期、並先派任毓麟先行入京布置一切、並令張宗昌張學良於携帶衛隊專車入京、藉資就近歡迎吳佩孚、至奉張專車、現已升火待發、定於(二十四)晨三時由津起節云

又訊、衛戍司令部、警察廳、總商會各派代表二人、於(二十三)下午於客車後附挂包車一輛赴保歡迎吳佩孚來京、勞之常孫鳳藻亦於(二十三)午赴保歡迎吳佩孚入都(二十四)國務會議停開、係專辦歡迎張吳來京事宜

至張吳入京之沿路警衛、京保沿線由毅軍警備、京津由鎮威軍第八軍騎兵四五兩旅擔任、四旅由東直門進城、五旅由德勝門進城

東省各地最近所降之雨量

據滿鐵農務課調查、東省各地至二十四日所降之雨量如左

地名	回數	累計雨量密里米突
營口	三	七、〇
鞍山	三	二一、〇
奉天	四	一〇、〇
開原	四	五二、八
長春	四	三五、〇
鄭家屯	四	三八、〇
熊岳城	一(廿一日)	八、六
大石橋	一(同)	四、〇
遼陽	二(廿一日廿二日)	二三、五
撫順	一(廿三日)	二一、五
鐵嶺	四	五三、五
四平街	一	二七、五
公主嶺	四	四八、七
洮南	二	六一、七
哈爾濱	四	一二四、一
鳳凰城	一	一七、〇
安東	三	一七、二

除上表之外、開原以北海龍城方面、亦得相當之雨量、但該地因無測候所、未能測定、據想大致與開原無大差池、對此項報告、據滿鐵栃內農務課長云、若此等雨量與往年雖無大差、然爲時較遲、如昌圖地方、尚未播種此外苗禾枯槁之地方、於收穫上影響自不在少、不能謂因降雨即可恢復也、然俟今後天氣之如何、不惟必無悲觀之必要、且可較民國六年時之歉年尚佳云云

援陝軍實行出發
劉鎮華大軍困西安

京特訊、靳雲鶚之援陝軍、礁已出發、靳氏直轄部隊、原僅一師兩旅、其中以第二十七旅蘇霽部爲基本、現以蘇旅充先鋒、陸續假道河南入陝、開積極圖陝之劉鎮華軍、前雖攻西安、近則急待應援、吳佩孚因欲完成其計畫認劉未敗、影響全局、遂先任靳督陝、期挽頹勢、至靳軍前進路程、擬先集中鄭州、再浴隴海線赴洛陽、然後與張治公部會合、分路進援潼關云

據陝西三原特訊、西安城內外交通斷絕、迄今二十餘日、三原和西安僅三十英里、該處現況如何即無從探悉、他處概可知矣、劉鎮路軍包圍西安並佔渭河沿岸、行旅往來、嚴行檢查、傳聞西云、城內餓斃之居民、已達數千入安

民大校長雷殷被捕情形
有疑爲被革學生所爲者

京訊、雷殷自被捕後、卽於下午二時由東車站往天津、翌日下午二時許、雷氏自天津用鐵路專線致電話其家內、畧謂送津後、住於老站奉軍偵緝部內、身體甚爲安全、被捕原因、係屬名字誤認大約不日即可回京、請家內暫時放心、曾作忠亦同在此間云云、雷氏家內、全家大小、自被捕日起、哭泣未曾稍息、自接雷氏電話後、始畧放心、京中營救雷氏者、徐佛蘇已親往天津、王克敏亦致電天津某有力方面、元老趙次珊江字澄等亦出名向某疏通、孫慕韓且親身奔走、閣員方面與雷氏及民大有關者頗多、已共挽楊文愷代爲說項、張其皇前晚未曾出京、與此事亦有相當關係、想雷氏當不至有若何危險、雷宅已特派人前往天津慰問云

又一消息云、雷氏突然被捕、各方營救甚力、有旅京廣西全體同鄉、亦開緊急大會、討論營救方法節誌於左 議決共分三項 一、專派代表往懇張其皇 因張係廣西人)設法 二、分派代表向京中各要人、如顧維鈞、顏惠慶、鄭謙等極力請求援助、代向各方爲疏解 三、通電張作霖吳佩孚李景林張宗昌等、擔保雷曾二氏之人格、絕無危害國家之事、除推定代表分頭接洽外、今錄其原電如下

萬急天津張大帥、保定吳大帥、天津李芳帥、張軍團長、褚蘊帥並逕張效帥、北京國務院、直魯聯軍總司令部、衛戍王總司令、警廳李總監鈞鑒、養晨七時敝同鄉參謀院議員現充民大校長雷殷在京寓石駙馬大街八十一號、不知何故、突被軍士逮捕、同時又在民大校內捕去同鄉教員曾作忠一名、並留下條文、內稱曾作忠因有赤化嫌疑、請到司令部談話等語、敝會竊查雷殷宅心端正、向無軌外行動、曾作忠安分教授亦無赤化宣傳、同人等均可保證今同時被捕、雖保無挾嫌虛搆、意圖誣陷情事、伏乞諸帥諸公迅飭當局查明釋放、不勝感禱之至 廣西旅京同鄉會叩漾

另一消息、原來雷氏在未遭逮捕之前十日、曾將民大學生開除百餘名、其開除多數學生之原因、表面上係以該學生等、久不繳交學費、並且不按日來校上課、故此開除其學籍云云、至於內容眞象、果如表面上之事情否、則校外人即無敢斷定者也、故雷氏之被捕、有疑及係被開除之學生所弄之把戲云云、此說確否、情有俟諸日後之證明耳

劉鎮華電調各部重砲攻西安
陳樹藩向各軍爲農民呼籲
柴雲升覆電亦停止動作

北京特訊、關於陝西戰事、劉鎮華十八日續有電到京報告、原文節誌於左 (上畧)西安敵匪、勢窮力蹙、迭次衝圍、均被擊回、現派麻梅兩師、先行肅清渭北、劉除涇原老巢、一面調集各部重砲、合力猛攻省垣、並挖地道多孔、燃用炸藥轟擊、冀于一擧聚殲、知注覆聞、劉鎮華巧叩(十八日)

日前旅京陝紳陳樹藩等、以柔梓兵燹、恐影響戰區農民收穫、特分電陝軍各將領呼籲、玆據劉部柴雲陞巧十八日覆電、謂已通令前方將領停止軍事動作、所在戰區鄉民業已一律收穫、原文如下 (街署)久違道範、時切遐思、頃奉元電、敬悉關懷桑梓、尊重民食、斯志爲懷、良堪欽佩、陸離武夫、寧不念及、現値麥秋登場業遭雪帥(指劉)之命、飭令前方將士停止動作、併希告農民趕即收穫、現在戰區之所在一律收訖差堪告慰綺注、將來和平善後、如有相當辦法、應亦無不樂從也 特覆柴雲陞巧(十八印)

又據保定電訊、討賊聯軍總司令部接劉自渭南來電報告、敵軍党佑清等、迭次分路反攻、均經我軍擊敗、由咸陽分向醴泉興平等處潰退、已不成軍、渭南一帶、悉告肅清、現正率所部、殲除餘孽、務期東路交通、尅日完全恢復、等語、又劉近派楊文田代表北來、請求接濟械彈、業經吳佩孚飭令漢廠撥給一部分、并爲轉電魯督張宗昌、另由廠德撥給若干、均已分別起運入陝云

杜代揆就職擧動
電各巨頭速覓新任

涖院情形兼代國務總理杜錫珪二十三日上午十一時三十五分、赴國務院就職、事前國務院庶務科科長潘祖瑞、在院布置一切、景福門高揭國旗、門外有海軍部軍樂隊一連、保安隊隊長李玉麟分隊長白方李海泉等、指揮保安隊專司警衛、屆時杜氏衣便服、戴禮帽、乘一二七、號汽車至、總統府指揮徐邦傑、親行接入、軍樂大作、兵士擧槍致敬、秘書長孫潤宇於十一時卽在院內鵠候、見杜至、趨前參謁、導至懷仁堂內、參議涂鳳書、楊熊祥、林世壽、銓敘局局長許寶衡、統計局局長吳延燮、印鑄局局長張書紳秘書廳帮辦瞿宣穎、吳南如、科長汪彬、總統府侍從等分別晉謁杜一一答禮如儀

就職演說、當至懷仁堂前對衆演說、畧謂

顏總理此次維此中樞政務、倏逾一月有餘、疲乏之餘、所以力圖休息、惟中央政府、關係重大不可中斷、譬如架橋必有木板、方可得渡、我此次代理國務總理、卽是來搭這座浮橋、俾新舊之間有聯續之機會、我在外省作官多年、對于中央情形、毫不熟悉、且係軍人出身、不諳政治、諸位皆係多年資格、很有經驗、請於我在此間之最短期間、內極力帮忙云云

言畢、卽退入總理辦公室、時來院視杜就職者、有警察總監李壽金、軍警督察處長楊紹寅、京兆尹李垣、衛戍司令王懷慶代表馬科長、應兵司令王琦代表楊某等杜復親出、一一接談

吉敦鐵路工程局啓事

本局修路合同原係包工性質經費既然有限用人更爲無多而且新線員司半由舊局兼任力圖撙節不另開支此時草草規模業經就緒冗員位置均已有人乃近日屢接薦書積高盈尺交來名柬會集成堆謝絕則開罪親朋安插則已無地位幾經思索深感困難玆特據實聲明掬誠表示幸原四方賢士勿再請處錐囊所有一切名條謹當藏諸夾袋但有借重之處必定順序函邀如能設法之時當再從優禮聘少陵廣廈終抱此心大雅扶輪敦期異日諸惟曲諒統希鑒原此啓

洮昂鐵路工程局招考路警廣告

本局護路警察現不敷用須添編步警六十名以資分佈玆將招募簡章開列於後其有志願充路警資格相符者迅速前來報名聽候考試幸勿自悞特此廣告

計開

一、年齡 二十歲以上三十五歲以下者
二、體格 體格強健素無不正嗜好及無刑傷過犯者
三、資格 各縣警察教練所畢業及高小畢業者領有文憑或有同等學力文理通順者
四、報名地址 (在四平街南站華昌客棧招考路警報名處或洮南大東門裏本局警察隊部距離稍遠者用書信報名亦可)
五、報名期限 自陽歷六月十六日起至七月三日截止
六、試驗科目 (一)身體檢查(二)筆試「國文」(三)口試(警察常識)
七、試驗地址 在四平街北站(試場臨時由本局借定)
八、試驗日期 陽歷七月四日午前八句鐘(凡應試者均須自備筆墨并攜帶本人四寸半身像片一枚於點名時呈繳)
九、榜示時期 陽歷七月五日午前十二句鐘在四平街北站榜示
十、名額 取六十名
十一、月餉 奉小洋二十四元

純良人造冰 用者得安心之冰也

敝社之人造冰於衛生試驗之結果業經證明品質最良矣無論作飲料無拘裝入冰箱冰鎭一切食品均極適宜經濟節儉安全第一之冰即敝社所造之冰也批發零售不悞主顧

大連市信濃町市場區 滿洲水產株式會社 電話{七〇五七、四五三三 製冰專用、三五八七

至急招募分社啓事

茲有下開四地分社騰出之遺缺倘有欲接辦者即請速來本社面議或通函商酌分社章程函索即寄

熊岳、西豐縣、新台子、西安縣、

滿洲報社經理部啓

關稅會議又呈險惡狀態（東京專電 廿六日到）
日外務省訓令全權三項對策

關稅會議雖瞬屆歇暑之期而各國方針仍未趨一致日政府以對英緩和策曾提議決案一時稍見英國有反省之態度然其後因美國贊成關會中止致英國又一變其態度復陷於險惡狀態今者關會正將露一大破綻且各國以會議不成立之責任竟擬轉嫁於日本因之外務省亟謀對策茲次已決定最後態度立有下列三案於廿五日以極秘ヲ暗號電報訓令全權矣

一、決定再開期日求各國承認

二、於退京歇暑時希望本國案時以繼續開會助成一般協定爲條件並承認華盛頓基本條約

三、前記一二之提案認爲不穩當時應保留華盛頓基本條約案俟日後中國政府確立時予以助成協定之餘地

蒙古赤化後又赤化滿洲（東京專電 廿六日到）
日政府注意俄之擧動

日本對於俄國對華政策不暇監視最近俄國之對外政策又擬漸次使歐洲諸國赤化是以各國亦無不注意俄國之行動而俄國最近企圖於蒙古赤化後再赤化滿蒙日政府對此深爲注意云

國際軍縮會議決定
海陸軍軍費之比較標準（日內瓦電 廿六日到）
空軍委員會未有若何決定

國際軍縮會議海軍費分科委員會廿四日對海軍費之比較標準決不以華盛頓海軍縮小會議決定之軍艦之各艦種之總合計噸數爲基礎決採用以各國艦隊總合計噸數爲基礎之法國案又陸軍費分科委員會以陸軍力之比較標準取平時編成敎育兵數方針進行審議至於空軍委員會尚未有若何決定云

駐日俄大使將請假回國（東京專電 廿六日到）

駐日俄大使哥布氏近將請假回國歇暑須俟兩月後始可回任廿四日正午日本俱樂部之木曜會（研究外交問題之會）設宴招待哥氏席上哥氏有如左之談話

俄國爲在滿洲使中日俄共存一致以爲實須解決於互相提携上之重要問題而何日可完全解決固難斷定但俄國因重視此點決擬與中東路烏蘇里路南滿路互相協定云云

海軍航空之設備充實案（華盛頓電 廿六日到）
美總統已署名裁決矣

美總統顧理治對前經上下兩院協議會可決之繼續五個年海軍航空設備充實案已署名裁決矣

秩父宮歸國期
明年六月下旬

秩父宮殿下遊歷英國已經一年殿下於本年十月入牛津大學後豫定聽講半年即於來年六月下旬回國云（東京專電廿六日到）

環遊世界一週之美記者抵莫斯科

世界一週旅行中之美國新聞記者魏爾斯葉瓦尼斯兩氏廿三日柏林搭飛行機抵莫斯科云（莫斯科電廿六日到）

杜代閣通電就職
奉方對之迄未加意

津訊、海長杜錫珪兼代國務總理並定於廿二日就職一節、已誌前報、是日下午八時、此間某機關已接得杜氏報告就職之通電其原文云、天津張雨帥、保定吳玉帥、南京孫馨帥、太原閻伯帥、勛鑒、各省區軍民長官各法團、各報館均鑒、本月廿二日、奉令特任杜錫珪兼代國務總理、遵於廿三日就任兼職、珪本軍人、未諳政治、當茲代謝之交、暫負維持之責、卽材輕任重、深懼弗勝、所望繼任早日有人、俾卸仔肩、而免遺誤、敬布悃誠、俯候明教、杜錫珪漾

關於杜錫珪、決定代閣之經過、據北京通信云、內閣問題、昨尚在半僵持中、今日居然急轉直下而解決、此中經過、有足述者、據聞張其皇由保來京時、吳佩孚曾面矚能維持顏閣固好、否則斟酌情形、讓顏下野、張爲天津會議中主要人物之一、深知奉方主張、故抵京後、遂專就下半截做工夫、初僅與顏及有關係諸人互換意見、外傳某處某宅如何會議、多非眞相、實際一切仍由張志潭在背後擺佈、而比較近似會議形式者僅兩次、一爲鄭謙來京後、前晚與鄭等以談話形式協商、希望奉方諒解、至少限度、讓顏閣多完成幾日、鄭表示奉方意見後、張乃決定顏卽下野、暫由杜錫珪代揆、昨晨派趙振鴻趕赴保定請示、至於顏氏本人對於聲叙爲事實因內閣一電、認爲自打嘴巴、初非所願、一方欲二張先行就職、尤具有無限深意、特此早在張志潭算中、故口頭上日言隨時可以就職、祇要內閣根本各節決定、實際一方向保爲進一步之挾持、一方主張以杜代揆、使吳孫傳芳關係更進一步、蓋杜錫珪與吳關係固深、與孫尤切、據某政客語人、且謂以杜墊場、早已非正式接洽、故趙振鴻赴保數小時、卒能於昨晚挾吳贊成杜代閣揆之使命而回、而顏惠慶昨晚在本宅之宴會、原別有用意、至是因趙振鴻之報告、遂首先發言卽日下野、惟於聲明事實內閣通電不願由本人單獨出名、並以攝政原屬國務員全體、前此之依法復職通電、既用國務院名義、此亦最好仍以此出之、旋復將關於今日應發表之各部次長人選、亦爲最後決定、故至深夜始行散會、惟田應璜之補內務總長與任可澄之補教育總長、確出吳氏主張、吳以田與晉閻關係極深、晉閻在軍事上地位又甚重要、應以此席畀田、任則不過因原無相當位置、茲得以此補缺耳

至於杜錫珪代閣後之各部總長、據北京通信云、外交總長一席、前本定留與顏惠慶、旋某代表意以爲顏最好與政局暫時離開、專辦關稅會議、以免又生枝節、顏亦以爲然、故前日閣議、顏亦辭職、預定以施肇基繼任、正式內閣成立時、顏能登台固佳、顏不能登台、亦以施繼任、其在施未到任、以前原有外次王蔭泰代部、議、但後又生變化、將以顧維鈞兼代、至閣直系人物對顧活動、均已同意、至奉方對於現閣、迄未有加入意思、故鄭謙之內長、業已擺脫、惟張景惠於陸長一席、已表示以個人資格可以就任、昨據院方消息、已在天津託人向張景惠勸駕、得復張有本星期內就職之意、又關於教育總長一席、直方原擬與田應璜以使山西方面亦有一人如入內閣、後以吳佩孚意思、欲將任可澄入閣、無適當位置、乃以任長教、且以奉方之馮謙已向張其皇堅決表示、對於內長決不就職、張電保吳、乃從鄭議、而調田長內務、田由簡缺而一調爲優缺、自是喜出望外、聞業已於前日急電閻錫山請示、大約將來可以就職也

大同南城失守訊
西北軍已退雁門關圍解
援晉之軍隊現已至前線

張家口消息、據某方報告、西北軍攻擊晉軍之目的、本佔領大同附近之十三縣、以保京綏、現西北軍除將天鎭、左雲、陽高、靈邱等地包圍外、刻聞業將大同南城攻陷、派有石弓各部駐屯、其鹿宋軍隊、則反向後撤退、故雁門因之解圍、其劉郁芬部開到之五營、則分於天鎭附近云

十九日閻錫山有電致王懷慶、報告廣武全線及茹越口來攻之西北軍、均已擊退、査各地均係雁門關附近要地、可證西北軍正在攻擊雁門關、茲錄原電如下

北京王懋帥勳鑒、一、巧（十八日）晚敵約六團兵力、同時向我廣武正面全線及水峪口老杏溝各方面進攻、我軍冒雨抗戰、敵一夜連撲數次、左翼砲聲尤烈、截至皓（十九日）日拂曉、卒將該敵等擊敗、紛向後退、敵傷亡甚夥、遺棄步槍五百餘枝、彈藥甚多、二、大小石口狼峪一帶之敵、自前日經我軍痛擊後、殘部狼狽潰退、經我各路追擊、驅逐淨盡、下社林一帶、已無敵踪、茹越口方面、胡德輔部、亦被擊退、綜計此次侵入之敵、受我打擊甚鉅、斃敵營長三名、連排長多名、士兵傷亡約四千餘名、我獲步槍機關槍彈藥軍需品無算、又退聚北樓口殘敗之敵、步騎約五百名、效（十九日）夜、我派兵前往暗襲、已將該敵全部驅逐、恒山廟已爲我佔領、又安六泉方面之敵、今早全部擊退向應縣方面退走、三、據我馬蘭口王營長確報、山陰岱岳一帶等處、現有敵人無多、惟積存各村莊之敵屍、總有千名以上、受傷流落者、亦不相上下、而更換便衣潛逃者、尤多、特電奉聞、閻錫山號（廿日）印

指揮、由娘子關入晉應援、現似已至晉北前線、此項軍隊、共約三萬人云

保定訊云、吳佩孚對晉北戰事、極爲注意、已令楊清臣編組援晉新軍、特將孫傳芳運贈械彈、餉充楊部軍實

計議中之統一教育機關
不日作成具體案

在滿日人最近以時代之趨勢、應行促進中等程度學校卒業者之日漸增加、如高等學校女子專門學校等、現更認爲急務者、須力圖充實、高等之教育機關、一方面雖有中等程度以下之教育之施設、然如工業學校之復活、中等學校之再加增設、更進而行改善華人教育、以及鮮人教育問題等、要須急加以研究者、甚多、則滿洲之教育界、已可謂漸入於多忙之時期矣、然從來關於教育事業、應辦者多由滿鐵進辦其事、並以漸進的而爲改善其設施、然其計畫不能以貫串滿洲教育之大系、故對於根本方針之確立上、遺憾良多、迄未有如何之考慮也、關於一學校之存廢問題、恒爲當事者間之不一致、不能統一、教育之根本事業、其於教育方針上所生之缺陷、至多、今欲除此之缺陷計、應有急行樹立此教育大系、或先設立研究機關、爲一刻不容緩之要圖、於是最近關東廳與滿鐵以在及滿各地之教育家、及地方之有力者、群策群謀計、先組織教育研究會、設立統一教育機關、於茲始有擡頭之希望、近日即行製作具體案、漸與關係各方面、相互協商進行、今於此設立委員會之先、亦即爲滿洲教育界別開生面之日也云

正式閣揆之產生
仍須吳張來京商定
此刻顧維鈞之呼聲最高

據參加改造時局內幕之某要人談（二十一日夜）東四十一條王駙馬胡同卓宅會議席上、決定由杜錫珪代理內閣時、杜比謂承諸位委託、只好聽命、惟兄弟爲海軍人、對于政治、敢說素無研究、如今常此遷延下去、萬難勝任、今與諸位約諸早爲考慮下任人選爲荷云云、鄭謙張其皇鑒于杜意誠懇、對于正式閣揆、亦主張及早圖維、吳張來京、後任內閣總理問題、必將協商決定、此項人選、究竟爲誰、確以顧維鈞氏之聲浪爲最高云云

又聞顧維鈞現正極力向各方面活動、其活動方法、在保定方面、則擬由某要人乘機向吳佩孚進言、謂顧如何能籌款、如能與外人接洽、外人如何信任顧、其在津奉方面、亦正在極力疏通中、又一消息、次代閣總理人選、顧既落選、因之他方面有總理希望者、以吳對顧之信任、亦不過爾爾、遂大肆其排擠運動之伎倆、聞自前日起、吳之左右、迭有進言、對於正式閣揆、有主張張志潭者、有主張杜錫珪者、亦有主張孫寶琦陸徵祥者、吳耳幾爲之塞、惟聞吳之最後之心理、仍在顧維鈞身上打算、此外對張志潭杜錫珪兩人稍有口氣云

各新次長行動
箇箇半推半就

京訊、新任之各次長、其行動頗爲人所注意、茲述之如左

△外次王蔭泰　外交次長王蔭泰近年奔走奉方、頗得信任、雅不欲離奉而自行活動、故必俟請示奉方得其允許後、始能到部就職

△內次江天鐸　內務次長江天鐸發表後、尙無就職確訊、聞江意欲與田應璜先爲一度之接洽、再行定期到部、昨日內部庶務科長往面江氏、探詢何日就職、江答決定時、當以電話通知

△法次孔昭炎　司法次長孔昭炎亦未就職、聞將俟張吳到京、察看政局如何變化後、再行決定態度、又據世界社云、孔因司法經費、一無着落、辦事棘手、態度消極云

△農商次王湘　農商次長王湘、於是二十三日下午三時半由總長楊文愷偕同到部履新、到後數分鐘、仍由楊文愷氏引出露天大院會見全體職員、首由楊氏演說、畧謂王次長今日特奉命前來就職、應介紹與諸君會見、王君學識經驗均極宏富、此番到部、當必有所建樹、以後尚望大家相助爲理、庶收同舟共濟之效、繼由王湘氏演說、謂兄弟今日奉令前來視事、非常高興、以後部中一切事件、自應禀承總長辦理、諸君均係在部多年、當然情形較熟、將來於應興應革之事體、還望諸君帮忙、兄弟不勝歡迎、今天天氣太熱、諸君請退回休息云云、語畢、隨與楊氏退入總次長室、並接見司長林大闓、科長鄭湊、吳鍾麟、秘書孫嘉穀、陳匪石、龍潛等五人、直至五時餘、始行出署、該部並又發表四道部令爲（一）主事梁炳森、技士王守德、均着免職此令（二）委任謝克剛署理主事、此令（三）委任朱行中署理技士此令（四）主事江恒源、現在停俸、所有該員主事遺缺、着派駱達署理此令

△財次張競仁　財政部管部次長張競仁、於下午四時半、偕同新任總務廳長瞿宣穎、到部就職、新委司長葉景莘、徐行恭等、亦先後到部、惟庫藏司司長金煥章、因欲保留其參事底缺、倘在言辭中

△財次符定一　財政次長兼鹽務署長符定一、是日上午十時、先至財部、與各廳司接洽後、卽赴鹽署就職、接見署員時、爲長篇之演說、聲明對署內決不多所更張、對署外則力向各省交涉、禁阻截留鹽稅等語

△陸次金何二氏　陸軍次長金紹曾恩、何澂、均不在京、何現閒任天津、金則于日前前赴保定、昨日陸部已派人分赴津保、請示就職日期、聞金何二氏、就否雖無問題、但因該部總長張景惠決不就職之故、事前須與津保方面一度接洽

△交次未定　交次初有變更官制、添設兩席、奉直平分之擬議、嗣顏惠慶不願更張遂罷、後又擬以參事陸夢熊升任、但陸不願開去參事廳缺、請勿發表、故前日遂未一同發表、今聞杜錫珪仍屬意于陸、外傳勞之常說、勞以身現在任要缺、無暇兼顧、不願于此做次長云

顏閣臨去秋波

天津通訊、顏閣下野通電於二十二日夜到津、適奉要人均在恒記德行轅未散、張閱電、對顏電不得不勉爲事實上之維持、極一語爲滿意云

京訊、奉方在京之鄭謙特往大取燈胡同訪顏、代張慰勞、但顏已於清早前往西山消悶去矣

又聞閣議席上、顏氏曾爲最後之演詞、茲補誌其大意如下

惠慶自前歲致政以後、自安閒散、惡絕寵榮、比以主政無人、大任相畀、萬不得已、祇有拚此一身、暫維過渡、還來一月又數日矣、其間延致同僚、頗多周折、幸閣議已有過半之員、攝政可以讓賢而代、中流既渡、彼岸可登、在惠慶繼往開來、聲嘶力竭、若再事淹留、必多貽誤、爲此懇請准予辭去國務總理本職、及各項兼職、並請卽行派員、代理總理職務、俾得克踐前言、還我初服、無任感激云云

赫禮歐夫人欲參觀故宮

京訊、外交界消息、法國急進黨首領、赫禮歐氏之夫人、遊歷世界各國、已于前日來京、下榻于北京飯店、夫人以故宮博物院、爲中國文化機關、擬二十五日前往參觀、已由外部正式函知該院、現該院已準備妥爲招待云

奉直幕下與西北軍密謀議和
吳張本人均絕對反對

本報特訊、據某方面傳來消息云、奉直兩方、對于討伐赤化雖一致期望合作到底、然兩方各有一部野心家、迄未忘與西北軍妥協、仍秘密與之進行協議、據傳直派之某策士最近曾赴張家口、向張之江提出重要條件四項　一、不許馮玉祥歸國　二、驅逐鹿鍾麟　三、保留張之江　四、改編西北軍、但張之江當即予以拒絕、又聞奉天方面、刻亦由金某與張之江代表鄭某從事密議一切、但據確聞、張作霖吳佩孚絕對反對與西北軍議和云

湘西風雲又緊急
吳發大批械彈接濟
援湘軍現正紛紛前往

湘訊、黔軍袁祖銘彭漢章、率軍駐在綏通一帶者、計五六千人、入湘、並勾引湘省賀龍張義卿爲前驅、進攻常澧、爲唐聲援、湘西風雲大起、戰事範圍、遂更擴大、鄂軍師長王都慶、頃以鄂軍援湘第二路總司令名義、入駐澧州、布防一切、値此湘軍戰事正緊之時、桂軍總指揮鄧濬瑞、偕韓司令彩鳳、張旅長世英、以及參副等員百餘人、隨護駁亮槍隊一連、由武昌乘專車抵長沙、並帶有吳佩孚撥給之機關槍拍擊砲與子彈等軍用品百餘箱、暫駐小吳門外老砲隊、畧事休息、卽前往總部、晤葉開鑫、葉備筵歡迎、卽於席間、開一簡單之軍事會議、當決定桂軍暫時集中靖州武岡新寧一帶、以斷絕唐軍與黔軍之聯絡爲任務、將來或由靖州協助王都慶賀耀祖兩部、會攻辰州之黔軍、或由武岡出寶慶、會攻湘南之唐軍、俟後來戰事形勢而定、議畢、盡歡而散、現鄧韓等部、今得有吳之大批械彈接濟、實力不弱、鄧等在省僅勾留數日、卽取道益陽叙浦、而入靖州、整理部隊、從事助葉、其桂軍指揮部將設武岡、以資策應、至湘西屯邊使陳渠珍、所有永保龍桑等十縣地盤、被黔軍佔去共九、陳率其鎭巡防軍統帶戴斗垣、乾城巡防軍統帶向天爵、保靖巡防軍統帶顧家濟等、共約四千人、退守龍山一隅、一面迭電來省乞援、拒黔、彭現又派羅觀光率軍進攻龍山、急欲使永保龍桑十屬、全入掌握、聯成一片、陳軍現正抵抗、葉開鑫聞耗、除一面電陳嚴堵外、一面派顧問李白襄、解迫擊砲會機關槍四挺、由湖北宜昌、取道來鳳、運往龍山接濟、預計至少須十日、方能到達、惟黔軍勢猛、陳軍力弱、恐難久持、將來或暫退鄂西來鳳一帶待援、亦未可知云

駐奉九福公司週年紀念

大贈品三十天並聯合東三省各大藥房同時舉行

△贈品期限、自陽歷六月十六起至七月十五止

△贈品辦法、凡購大百齡機一打、贈九美圖二張（此圖長四尺濶三尺八）、購小百齡機一打、或大百齡機半打、各贈九美圖一張、購小百齡機半打、贈時妝美女圖一張、購大百齡機一瓶、贈精美摺扇一把、購小百齡機一瓶、贈普通摺扇一把

▲外埠函購以郵局發信日期爲憑、惟九美圖因尺寸過大不能郵寄、代以時妝美女圖（美女圖二張九美圖一張）

△百齡機　補精、補血、補腦、開胃、潤腸、通便、補藥多燥熱而厚膩不能潤腸通便藥多寒瀉墜不能兼補、百齡機之特別功效即是補中帶潤、業經內務部及奉天市政公所化驗證明、四季可以常服

▲贈品各藥房、奉天大德生、永年、五洲、中西、歐美、哈爾濱泰華、大連華泰、華西、營口五洲、中西、安東濟安、瑞祥泰西益增遠、吉林五洲、長春中西各藥房

東三省總發行　奉天大西邊門外　九福公司

▲各埠各大藥房均有出售

▲小瓶一元每打十元大瓶二元每打廿元（以上均按現洋計算）

附告、各藥業凡每月能銷千元以上者均有贈品之利益、如有願代贈品者、自登報日起請在贈品期內著人來奉（因九美圖尺寸太大不能郵寄）向九福分公司現批部購貨當有贈品附送

猪肉漲價廣告

啓者近因當地所產之肥猪盡數運往香港以致肥猪短缺彙價格昂貴所宰之猪本關五角有餘同業者實難支持前日經組合招集總會議決每斤暫定價小洋五角正俟後猪價便宜即遂之落價務望惠顧各界原諒爲感特此週知

大連獸鳥肉商組合事務所謹啓

請看紅屋牌香煙落價謹告

逕啓者敝行所經理紅屋牌香煙自出品以來深蒙各界愛煙家照顧不勝感激之至頃與本總行議定特將紅屋牌香煙落價推銷一則酬諸愛煙家雅意二則擴張銷路特將小賣行落價嗣後更祈愛吸不勝企望

駐華大美烟公司　關東洲總經理處　大連大江副洋行　電話三四八四番　旅順經理處　義順德　長電話四五一番

一包十枝入　小賣定價　金八錢

聲明營業廣告

敬啓者鄙人在大連市西崗街二五六番地（大衙門西邊路北）建築樓房數間向南門面開設慶昇號今已數年多蒙諸君惠顧不勝感激之至今又在門市北部怡順成油坊後身設立大倉庫一處週圍板帳向西大門專辦各種雜穀米面飼養家畜雜糧豆粕粉肥料大麻子粕舖炕白蓆苫蓆生熟古鐵燋炭蔴袋谷糠棚布紅土缸甕各種新窰擔鐵板圍糧所用葦摺子其他雜品俱全今又在大連管內欒家屯會廟嶺前設立萬春苗園多年經明師專畦植山定子砧木苗又另接妥各種萃果苗桃苗梨苗櫻桃苗美桂香葡萄苗出賣以上各種果苗成績良好高管保足五六尺以上與買主栽植與山東此地水土冷熱最能相宜結果皮色艷美口味清香較外埠運來之果苗勝强數倍彙長的十分茂盛又彙所有害果樹蟲酸糟液喂果樹過燐酸肥料剪樹枝用剪子果樹園週圍所用茨鐵絲子俱全如有購者請至敝號或敝園接洽無任歡迎至於以上如栽植培養方法不明或害蟲酸糟液及喂果樹過燐酸肥料使用方法不明省以及果樹園內容一切有不明者望祈駕臨敝號或敝園敝人必詳細指導不悞恐未週知特此聲明

大連市西崗街二五六番地（西崗子大衙門西邊路北）　大連管內欒家屯會廟嶺前一番戶ノ一字　長電話五八五六番

慶昇號　萬春果園　主人孫文慶

骨痛之苦

風濕骨痛症最凶惡　四肢難動、坐臥不安、平日精神活潑、治事不倦、至此機會坐失、束手待斃、不自由、沒有生人樂趣！惟有袁製痛瘋骨痛露能治此疾　服此露、疼痛立止、腸內花柳惡症、毒入骨髓、速服解毒止痛露、散血消毒、無不立驗、南樂風行旣久、遠近馳名、購服之時、愼防假冒！

金雞商標　痛瘋骨痛露六角　解毒止痛露七角　海英租界西新橋北　濟華堂藥房啓

分銷處　大連　宏濟街德興藥房　監部通華泰藥房　千代田町衛生藥房　奧町華西藥房　營口　東二道街德發長號　東大街華東權號　太平康里街義順成號

吉長行車　下行　長春開　頭道溝開　第五次客車　三次客車　一次客車　[illegible]　下九台開　營城子開　土門嶺開　河灣子開　[illegible]

吉長行車　上行　吉林開　[illegible]　二次客車　四次客車　六次客車　[illegible]

吉敦行車　下行　[illegible]　鄭家屯開　[illegible]

吉敦行車　上行　[illegible]

日本郵船定期行輪

●開往歐洲
▲利翁丸 七月六日李浦行
●開往米國
▲富山丸 七月六日紐育
◎近海郵船大連出帆
●開往橫濱神戶
▲高砂丸 七月廿日
▲相模丸 七月六日
▲淡路丸 七月十二日
●開往天津
▲相模丸 六月廿八日
▲高砂丸 七月十二日
●開往長崎神戶大阪橫濱
▲淡路丸 七月十二日
◎朝鮮郵船大連出帆
●開往青島仁川鎭南浦
▲會寧丸 七月五日
●開往仁川長崎鹿兒島
▲羅南丸 七月六日
以上各船因天氣及其他事宜時行改期
大連市山縣通
朝鮮郵船株式會社代理店
近海郵船株式會社代理店
日本郵船株式會社大連出張所
電話 七八四六番

大阪商船定期行輪

●門司●神戶●大阪行
（每日午前十時出帆）
▲貝加爾丸 六月二十八日
▲哈爾濱丸 七月二日
▲香港丸 七月五日
●開往上海福州基隆高雄
▲貴州丸 七月四日
▲福建丸 七月十六日
▲盛京丸 七月二十六日
●開往新義州鎭南浦仁川群山木浦釜山長崎鹿兒島三角若津
▲大智丸 六月二十八日
●開往北米沙市（神戶橫濱經由）
▲巴里丸 六月二十八日
●開往紐育（神戶橫濱經由）
▲哈巴那丸 七月三日
●開往歐洲上海香港新嘉坡經由
●開往香港芝罘威海經由
大連市山縣通
大阪商船株式會社大連支店
電話四一三七番

◎日清汽船出帆

●開往上海青島
▲唐山丸 六月二十八日
▲華山丸 七月六日
日清汽船代理店
大阪商船株式會社大連支店

三井洋行定期行輪

●開往北米
▲伊吹山丸 七月廿一日桑港行
▲赤城山丸 七月卅一日桑港行
所有水脚等項祈照敝會處帳房可也
大連山縣通三井物產會社船舶部出張員代表電話七一〇一
荷物取扱店
大連山縣通 宮崎商會
電話七一〇一番

政記公司定期行輪

▲永利號 六月二十八日芝罘
▲有利號 六月二十九日龍口
▲同利號 七月四日廣東
▲泰利號 六月二十九日廣東
▲得利號 六月三十日青島
▲英利號 六月二十八日營口
政記輪船股分有限公司
電話四一四一

大連汽船定期行輪

●開往芝罘青島上海瀨戶航路船
▲西京丸 六月二十九日
▲榊丸 七月二日正午
●開往天津
▲天潮丸 六月廿七日前八時
▲濟通丸 六月二十八日前九時
▲長平丸 六月三十日正午
●開往香港
▲英順丸 六月三十日
●開往登州府龍口
▲長順丸 六月二十八日
●開往宇品阪神
大連市山縣通
大連汽船株式會社
賬房電話七二二七五番

外科 一般
皮膚病 花柳病
唐澤醫院
大連市山縣通七十二番地
宅診往診入院

廣告
廣告本與新聞記事相同深得人之博聞也近代商業之秘訣均特利用以廣告

快！快！報！！報告
諸君得知道肥田粉德國的好農業試驗收穫加倍又省工料普愛農業增收穫現貨又來到千萬莫忘肥田粉第一獅馬商標的好
獅馬 Trade-Mark 商標
贈券 將此券剪下並注明詳細地址隨郵寄下不費分文即可得獅馬牌肥田粉一小包
省　縣　街　號收
東三省總經理 奉天營口 英商 源來盛啓

泰華樓菜店啓事
敬啓者本樓營業多年荷蒙各界光顧無任銘感茲爲商業競爭特別改良建築三層樓房周圍一百餘間一切工程俱照西式凡屋上庭園花欄魚池電燈瓦斯冬暖夏凉之品無不設置完備非惟清雅可觀實與衛生有益當此桂馥金粟秩序平分正各界交際宴客之候是以重將各屋陳設異常整頓油漆彩繪煥然一新包辦應時宴席盡善盡美選用堂役伺候非常殷勤如蒙各界諸君倍加惠顧局勝翹盼歡迎之至恐未周知特此廣告
大連市監部通二丁目八十一號地
電話 四六七一 七七五七 三五二七番
泰華樓菜館謹啓

大連監部通 西慶泰綢緞呢絨店
從來生意之發達營業之擴充莫外乎貨物完美價格低廉敝號對此二端久承各界讚揚今又破格從廉定價劃一以期信用之益著而祈顧主之多來特此廣告退邇歡迎
一丁目七十七番地
長電話六四五九番
本主人謹啓

大連市 天成號綢緞襍貨呢絨布疋發行
開辦數載以來深蒙各界惠顧感激莫名之餘諸貨特別廉價以謝往日雅意更盼望倍舊關照如蒙駕臨賜顧本號則幸甚焉
大連浪速町二丁目電話六七五六番
支店小崗子平和街電話六〇五八番
本主人謹啓

大連 德泰綢緞呢絨號
最新探到各種時髦鮮妍雜色閃緞歐美各色花素呢絨定做新式雨衣時值歲末春初價格一律從廉藉酬雅誼外有經理老練印雜色線車牛頭靛油百代唱機唱片凡蒙賜顧無任歡迎
開設奧町五十五番地
電話長（一）五二八二番 七四四五番

旅客注意
聚蚨棧
大連市常盤町
電話五六九八番
本棧現將房屋重加修飾人員力行整理男女異室招待殷勤代理車船客票報關完稅遠近紳商請祈駕臨

潤昌盛肥皂工廠廣告
啓者敝號在大連開設有年前爲提倡實業挽回利權起見特應時髦要求故圖永遠之營業力謀改良不惜重資特由俄國聘用工師名技選上等原料製造各種肥皂無不俱全蒙各大商號惠顧者比較與國品無異堪稱空前獨一之純粹國貨前除春暖又將歷下特製上等貨應時賜顧物美價廉如蒙賜顧無任歡迎恐未週知特此聲明
品三鹿條皂　鹿印方皂
名鷄印方皂　セエクサラ　另有各種粗皂
大連伏見台惠比須町一丁目三十五番地電話七六七〇

內科 外科 婦人科 花柳病 戒除阿片嗎啡癮 新到德國六〇六新藥
西崗大龍街 **協和醫院** 電話三〇四四
總理院長 [illegible] 入院完備 [illegible]

君欲愛惜光陰乎◎
購辦時計乎
市上鐘表舖林立
要知作用如何
亨得利分店全國◎
與別家大不相同
購亨得利鐘表得全國到處亨得利分店修理不取分文亨得利所備之貨都是純粹堅固耐久非市上所售者
今將新到各貨
價目列后

貳寸本牌磁面美術小鐘	每只金壹元
四號本牌眞綢双卡字表	每只金貳元五角
六號白綢磁面三針手表	每只金參元
六號眞美金三條梁手表	每只金四元
四號黑綢磁面三針懷表	每只金五元
七號八角銀壳双卡字手表	每只金拾元
五號白綢磁面双卡字手表	每只金五元八角
六號白綢黑面双卡字手表	每只金參元
四號美國洋金日光双卡字懷表	每只金拾五元

以上之貨一列保用五年立有保證書
外埠郵費每只貳角郵票九五扣算
大連市監部通　電話四七四六
亨得利公司
東三省總行啓
本店上海廣東路
分店 杭州 南京 開封 安慶 蚌埠 鎭江 鄭州 太原 九江 天津 無錫 青島 奉天 長沙 紹興 大連 徐州 安東 北京 福州 寧波 溫州 武昌 揚州 南昌 哈爾濱

總發行 大連監部通
請用中國雙妹老牌夏令優美化粧妙品
長電話八二八一番

雙妹老牌花露水
一瓶香露經爐煉
洒向天涯濯垢汚
大號四角三分　三號一角六分
二號二角七分　四號一角一分

雙妹老牌紫蘭香水
馥郁芬芳
氣比芝蘭
大號七毛五　二號三毛八

雙妹老牌超等香水
清風陣陣吹羅袂
馥氣如蘭裀裛香
每樽一元二毛五分

雙妹老牌超等牙粉
皓齒增妍劇可人
濯除夙垢煥然新
大號二角七分　二號一角六分

雙妹老牌菓子露
勻有檸橙鮮露在
止渴何須待話梅
檸檬露　香蕉露　游蘿露
杏仁露　玫瑰露　沙士露
大八毛六　中四毛八　小二毛七

大連
廣生行啓

東三省新聞

奉天

成爲懸案之 車稅問題已解決
每年由中國側納稅一萬五千

奉天中日車稅問題紛糾多日其后双方均不退讓致成懸案經日方總領事吉田茂氏與東三省交涉總署長高清和氏以緩和方策進行交涉且極力說導滿鐵會社奉天地方事務所與奉天城內總商會蓋以中日接觸今前可謂來日方長不應以此小端而使中日交涉難于圓滿况滿鐵會社正致力于東三省地方倘因斯而阻碍中日間之好感則將來恐中日交涉難于進行矣故滿鐵側實行退步而總商會亦不極爭故委任于吉田茂總領事與高清和總署長交涉之結決定每年由中國方面納捐稅金票一萬五千元又罰爲一萬二千元于日本滿鐵會社奉天地方所於斯本問題遂告一段落矣但本年因滿鐵會社已一再强制收去若干故本年者決定扣去三千元納金票一萬二千元双方均甚滿足云

俄人汽車減價後 收入仍然又多

奉天日本站阜通汽車公司、卽滿洲輪運株式會社、之汽車減價事已詳誌前報惟日本站至大西邊門之一區改固改之而其區之制定則另有出入係用日本站至南市場爲一區收小洋二角由南市場至大西邊門爲一區小洋一角由南市場至馬路灣爲一區小洋二角、但由馬路灣至日本站亦爲二角此項之規定內中甚有原因蓋該阜通公司當事者爲防乘客僅至馬路灣可以轉乘中國市政公所之電車故規定至南市場爲一區實爲利權吸收之意耳但雖然如斯恐亦不易挽回也

該阜通汽車公司自月之二十五日減價而乘客仍然無多蓋均爲中日合辦之有軌電車所吸收去矣故自月之二十日以來每日之收入比之本月上半月每日之收入減少其半當時每輛車賣小洋百二三十元現在每日只賣小洋五十元有奇收入如斯減少該公司當事者甚抱杞憂又聞市政之有軌電車之車價又行漲價或因此該公司之電車收入能有恢復原狀之希望乎總之奉天之交通機關甚爲不便中日交通當事者宜有以奮起也

市所催昨年租

奉天市政公所長曾有翼氏爲催收十四年度內工業區租金及公益捐馬路費等欵項特於前日布告於該工業區之住民其公布文如左 爲布告事查之業區十四年度租金及公益捐馬路費照章於本年一月間徵收前以租戶遲不領照故未擧行現在經營該區用欵甚急自應限期交納以免貽誤玆由七月一號起徵收該項租欵至九月底止逾期不交照章處罰仰各租戶如期交納幸勿遲延致干罰辦切切此佈

講武堂招募新學員

奉天東北陸軍講武堂之新委朱繼先氏爲敎育長及改革一切事已誌前報現已決定於八月之二十三日特由該堂布告招生一百名於七月十日以前報名計有(一)資格年在二十四歲以上四十歲以下(二)無論識字與否身體强健者(三)每月有津貼十四元小洋其他各費官備(四)有妥實舖保者(五)報告地址在東邊門外該講武堂云

馮玉祥軍向俄 借欵一千萬元 運來以備防敵

近據奉天軍署發表據軍事報告馮玉祥系軍近以察哈爾及綏遠之牧場爲擔保由俄國借欵一萬元自本月上旬每回五萬或十萬繼續以電匯至張家口是項欵係當對山西之戰費者至于赤俄供給馮系軍之鐵甲車因發生事故尙未運來唯一十四門之重砲中三門已輸運到張家口更在張家口附近有俄軍騎兵二千名其外尙有俄蒙騎兵一萬人不日卽當到張家口以備警備一切及爲禦敵等用云

希望教長連任 並記大功獎勵之

奉天省敎育廳長祁公亮以瀋平敎育公所長楊濯塵任期屆滿宜另委人員接替但查該所長在任期中成績昭著創辦中學職業男女師範及增設各區初級小學實屬辦學認眞異常出力除予記大功一次外並准其連任以資獎勵故已於前數日令該縣署轉飭該所長知照焉

警察廳嚴禁搗把令

奉天省會警察廳長陶景潛氏現奉令嚴查錢行起落無常以致百物昂貴民商交困雖經迭次嚴禁錢商搗把買空賣空無如彼竟利慾熏心充耳不聞藐視法令殊堪痛恨特重飭各警署長嚴禁此種行爲倘境內有發生搗把之罪犯巡卽拿送廳重懲不貸而知情不擧亦惟該署長是問故各署署長均當解力取締之云

宋所長整理學務

瀋陽縣敎育公所所長宋德謙查縣境所屬村立私立小學向無固定校舍率多借用敎員及學董之房屋倘敎員或學董疏懈職責一經撤換而校舍亦以之變遷影響於敎育前途至深且鉅宋所長有鑒及此玆按廳令築固定校舍之規定由各該村々長負責等有的欵酌量建築以期校舍固定而資敎育發展云云

內山領事 轉任紐約矣

奉天領事內山清氏前者調回本國候派已于月之廿四日正式任命爲紐約領事館勤務矣

皮子窩

特開保甲會議

城子疃會派出所警察長酒井碩二氏爲維持地方計特開保甲會議列席者盡爲會屯甲長共四十六名所議事項關於最近匪患預防驅除害蟲驅除松鮎施行種痘修繕道路取締交通赤十字檢療維持金福路等並調查關東洲二十週念功勞者篤行者高齡者及孝子順孫節婦義僕等條諄々告戒後卽令部局者手實行云(淸)

開通

荒務墾隊募齊

本邑駐有吉林廓爾羅斯公旂荒局總辦徐子聘氏以該旂荒務本屬初創彙地面寥濶素爲萑匪淵藪如無兵隊護衞恐一時變生不測殊不足以資抵禦該總辦呈准上峰暫募護墾馬隊四十名現已足額人馬均極强壯槍彈又復齊㒰昨隨該總辦赴太和鎭處去訖以資保護云

開原

陸軍來開駐防

開邑前有駐防陸軍第二團於今春夏曆二月初旬奉調開拔一時地方維持治安悉歸警甲負責日前(二十一日)縣行政公署接到省電謂陸軍第十四師移開駐紮並派該師副官先行抵開會同警察所採覓防所即行準備間該副官業已來開該師部兵日內亦將開到矣云

營口

津滬各埠發生虎疫耗傳來後 日當道預防時疫 議定防疫事項十二條

營口日官署自接到津滬等埠發生虎疫之函電後對於防疫已開始進行以杜隱患玆於本月二十三午後四時在地方區事務所內開防疫會議滋會與議者計有見坊所長竹友署長敎賀警部以及由連來營之齋藤防疫主任尙有其他要人多名經協議之結果共議決防疫事項十二條現已公佈施行云

官民醵資郵賞遺族

營口日本警務署巡查丁子十一郞於二十日晚因盤查旅客被匪搶擊殞命關東廳長官聞報後以該巡查因公殞命函宜從優獎慰是以除追升爲巡查部長外幷郵賞吊慰金一千元此外尙有本埠地方委員會松本議長地方事務所見坊所長商務會木下會長等發起募集捐欵安慰遺族聞關東廳對於遺族之郵金尤極優厚云

教界實行增薪

近來錢法毛荒物價飛漲各界人員增薪之聲頻傳耳鼓惟敎育人員之薪俸素卽微精雖屢次增加終屬杯水車薪無濟於事值此錢毛物昂之際生計上尤感困難本星期日全縣各學校敎員齊集牛家屯學校會議到者計有一百二十三人當經議決於下學期要求上峰凡全境各校敎員每人每年增加奉洋二百元以資補助否則全體罷課另謀他就云

兵工廠購來製彈機

奉天兵工廠前與上海德商雅利洋行訂購製彈機二架除令該行將機運送來營外幷派該廠化驗分廠機械科科員杜子亨來營接收聞此項機器由雅利行用德艦愛捌瑞料那斯(譯音)裝載來營已於廿四日抵口外當由杜科員搭乘前在津沒收之俄艦威萊格(譯音)前往起卸計卸下機器零件十七箱夾板紙五十箱其餘機身七十餘箱因重量過甚一時不易起卸尙載於該艦云

商民無力負担 商會請減公債

邑縣公署前奉省令開原地方各商號應擔負省公債現大洋十萬元以二元四角作奉洋共合二十四萬元前雖經解耀塵知事與孫家台方面各商聯絡與城內商舖分配擔納奈因債額甚巨一時極難募集而且今歲商舖非常困苦此項巨額實難擔任聞城內商會前開商業聯合會業向省長請求減以輕商民擔負云

雙城

姚局長之國恩家慶

本邑敎育局長姚世民家稱世宦近年屢蒙政府頒發匾額紅綬褒詞褒章各項總計匾額三方褒詞數通擇定吉日懸掛並爲局長之姪公子完婚時逢良辰各界往賀惟其帳聯文詞不一有謂榮膺盛典或有謂天作之合等字樣均屬不恰有偏重匾額者有偏重完婚者惟有崇實學校校長烏霄軒君素號碩學伊之喜帳上書國恩家慶四字探諸事實詞鋒頗恰一時盛傳有趣云(賢)

總隊出發剿匪

例年此時盜匪萌芽轉瞬靑紗帳起匪類潛滋難經各隊會剿終難肅淸保衞總隊長草賀忱因防患未然率同全體隊伍尋覓向爲盜匪遊跡之所切實鋤除以免滋蔓而保治安云

因公殞命之 巡查死後哀榮 擧行葬儀之盛况

營口日本警務巡查丁子十一郞於本月二十晚八時許因盤查行旅被匪搶擊首部登時殞命等情已誌報端玆聞日警署長以該巡查因公殞命殊堪痛惜除呈請關東廳從優議邮外幷幫同該家族將屍身成殮於二十二日午後四時擧行隆重之葬儀是日前往致祭者計有岡田領事見坊所長松本議長警察廳派劉署長爲代表木下商會長等以及全體官民三百五十餘名竹友署長爲葬儀委員長幷有關東廳長官滿鐵社長等祭文輓聯甚多一時素車白馬冠蓋紛紜頗極盛况云

第五區長易人

縣第五區區長宋浚澧任職以來處理案件頗稱公允鄉民悅服頌聲載道近因另有他就呈請辭職所遺一席現由該區內公民團推擧薄利盛劉珍山二人資格相宜素孚衆望公請靳知事薦委靳氏已將該二人出身履歷繕就呈請省長核委聞以薄爲最有希望三二日內卽可正式發表云

令報夏防狀况

遵瀋道屬各縣均已遵令辦理夏防開後道尹以各縣對於夏防之佈置是否完善亟宜視察以明眞相故特派該署委員李承鼐前往道屬各縣視察辦理防務之情形切實呈報以便呈請省長酌予懲奬云

吉林

捲煙特捐章程(續)

第五條 特捐印花票粘貼之多寡應依本廳規定價額表以捲煙最小容量(如筒與盒)之售價爲標準每值一分貼印花二厘不及一分者以一分計(如一分六厘之煙貼印花四厘)餘均照價推算另製詳表公布之如應貼印花數額爲廳製印花所未備者則以二張共貼於一盒一筒之上(如價值七元之煙應貼一元者四角者各一張如價值一角八分之煙應貼三分六厘者各一張餘倣此)本廳見定價額如與市面相差或爲本表所未列者各稅局應隨時呈明更正添列

第六條 特捐印花票由財政廳製印分發各稅局轉行發售經收捐欵按月報解並造具欵票四柱淸冊呈送備核

第七條 各稅局每月至少須將合局捲煙種類價值調查一次隨同報冊列表呈核

第八條 各城埠及各重鎭如有商號自願承銷印花者准以九成現金遂向稅局購領十成印花票不論盡銷與否概不退欵卽以所餘一成作爲酬金但每次購額數以滿票面五百元爲限

第九條 承銷印花之商號須經稅局查明確屬殷實且不代理紙煙者呈准備案方得承銷

第十條 凡將紙煙直接售於消費者(卽賣於吸戶)均須預購印花票貼於最小容量之封口處加蓋字號小戳然後出售

第十一條 在本省製造捲煙除零售須依第十條辦理外凡發給本省零整販賣各商店如欲於裝包以前卽按最小容量一律貼足印花加入賣價者聽但其額數須照零價計算

第十二條 由外省外國輸入之捲煙除零售須依第十條辦理外凡發給零整販賣各舖商如欲開廂折包先將印花貼足加入賣價者聽但須照零售市價粘貼不准貼不足額

第十三條 凡向整賣商店購買未貼印花之捲煙零星售賣者購到以後應照第十條之規定自行粘貼並蓋小戳如購已貼印花之捲煙便驗明最小容量均已貼足方准販賣

第十四條 凡在本省各埠捲煙公司購買未貼印花之大宗捲煙運往他處銷售須先將種類箱數及指運地點報明就近局卡塡給運單一面通知指運地點局卡每捲煙一箱並由局發給封條四張監截角發還准其入店存儲月終發貨地點之局卡須將運單繳查呈驗收貨地點之局卡須將運單截角送由稅局呈廳並分別冊報(未完)

律師公會改選 選定新職員題名

前五月中律師公會爲改選職會在北山開會因有爭執關係逐致中止於日前二十日午間仍假北山徵江閣樓上開會改選職員當時會員簽到者三十八員開會後有數人因臨時發生事故向會長聲明願抛棄選權卽行退席出場當時沈會員提出異議開臨時會議討論解決辦法最後經各會員一致表決應從向例辦法依法施行投票改選當時地方檢察廳派單書記官到會監選第一次投票選擧正會長開票結果李德潤得二十八票最多數當選正會長第二次投票選擧副會長開票結果徐慶裕得二十九票當選副會長繼選幹事四人當選者爲劉家蔭常宗裕董壽昌陳光璧又選評議八人當選者如宋汝珍沈學原宋源孫維翰王峻岩馮瞬生康國傑王世民於上午十二時開會至下午四時始選擧卽於昨日將選擧情形偵文呈報地方法院偵案並於日內新會長到會接收矣(斌)

東鐵督辦易人不確 劉氏不能長吉

前日本報所載東鐵督辦劉尙淸升任吉林省長督辦以呂榮寰繼任一節曾向軍政兩署各要人探詢並無此事而劉氏對於上將軍前欲任命長奉尙且堅辭焉能長吉是說誠屬不確

四平街

胡匪車戶大激戰 深恐官兵趕到不堪久戰 乃率衆逃竄並架走匪屍

孟家嶺來人云於舊歷初八日突有馬賊二十餘名在該處欄路刧財適有大車三十來輛盡被胡匪驅入韓家店按名搜欵計搜去奉票一千餘元內有王姓大車一幇數輛車上攜有槍械以防不虞恰好落後未及搜翻該車戶等趁衆匪刧翻他車之際暗約同帮車戶一齊開槍痛打胡匪見事不佳亦急開槍還擊然車戶十分勇猛迎擊甚烈激戰許久胡匪未占便宜又恐官兵赶到勢難久戰隨帶領衆匪逃竄矣然是役也斃匪一名屍首被匪搭走車戶王十老三胳膊受傷幸不致命云云(述)

蓋平

胡匪一網打盡

邑屬熊岳信昌德商號被搶經沙崗臺警察在盧家屯站擊斃胡匪一名潛逃一名擒獲一名業誌前報玆聞潛逃之匪行至營口二道溝鹽警盤獲已由警甲所派警察隊何隊長持文提歸案以資發落云(省)

警甲實行增薪

警察保甲增薪一節雖迭誌各報均係空氣傳聞終未實行玆聞縣公署奉到省令飭與警甲增薪石知事奉令後卽轉飭警甲所長遵照辦理聞陳所長已將各部局所增薪餉籌畫妥協由七月一日實行云(省)

處長夫人遊世

四洮鐵路局車務處長日人某君之夫人昨已逝世於廿一號送葬中日各界躬往致弔者頗不乏人並送有各種儀品實旛花盆不可勝記頗極一時之壯觀云(述)

吳督令徵大車 赶往通遼轉前敵

梨樹縣奉到吳督電諭要大車七百輛速送前敵聽用監督奉諭之下只得遵照辦理奈因爲數甚多一時不能措齊今日已將大車五十輛車夫一百名赶往通遼以便轉赴前敵所用云(述)

普蘭店

會長熱心教育

普蘭店管內亮甲店會長巴風亭氏關心民瘼黽勉從公對於地方敎育之提倡尤具特別之熱忱以故該會敎務蒸々日上爲管內各會之冠一般人民莫不欽仰且久爲上峰所嘉許也玆因該會第二普通學堂前任茂氏亦爲敎育界錚々有聲之人物就任伊始對於該堂學課大加整頓竭力進行巴會長對此甚表滿意遂協同村長關九卿氏及其他諸位擬共同向該堂寄附銅鼓洋號一分以資鼓勵一切記者不敏不禁爲該會敎務之前途以致慶焉

鳳城

股匪綁掠焚燒

鳳城縣西北舊有警甲駐防地方甚屬安謐於今春匪首四海由西竄來帶匪原只十數人方今聯絡七十餘人於舊歷月之十三日天將方亮闖進四門子街彼警甲正眠之時忽而前去以槍射擊打傷警甲多人暫且不知數目電聞綁去人票二名衣服幾套大槍多顆臨行將該街以火焚之全數一炬成爲焦土聞將區官梅子政游擊隊長鄭鐵梅吉凶不得均落陷於苦况似此猖獗非調勇兵難敵跳梁有管理之責者預應設法以保安民也

鐵嶺

縣長注重路政

本邑高縣長蒞任以還造福人民殊非淺鮮也頃聞縣長鑑於馬蓬溝至城內之道路年久失修轍跡不平兩旁之樹木亦頗短少故派人前往修理栽樹以便交通而維路政云(駒)

奉天分社遷移啓事

啓者本分社玆因舊址房屋隘狹不堪應充今已擇妥大馬路春日町二番地天聚福樓上此後如有購定報章及刊登廣告者請駕臨該二處接洽可也恐未週知特此佈聞

奉天分社 周善堂啓

營口分社啓事

啓者田莊台地方交通便利商賈輳輻實爲營邑一重鎭也本分社今特在該處添設代派處一所以期推廣報紙靈通消息幷委張顯名經君爲理嗣後該鎭各界諸君如有訂閱報紙刊登廣告者請駕臨九道灣西該代派處與張君接洽是荷

營口滿洲報分社長 孫富山謹啓

本社啓事

本報各分社若以現大洋以外錢鈔匯欵於本社時按照左開行市可也

▲今日之行市▼

大洋對金票 一·一三
大洋對鈔票 一·〇〇五
大洋對小洋 一·二五〇

六月廿七日 經理部啓

辯護士 法學士 **岡野勇** 事務員兼通譯 李左泉

本律師專辦本埠鄉屯一切民刑事訴訟(凡商業賬目借貸及鄉屯土地不明糾葛等事均係民刑事件)如荷委託格外迅速不誤

大連紀伊町六十五番地(電話三三四四番)

元關東廳法院判官大連法院長 辯護士從五位 **湯淺唯二** 事務員 姜興堂

大連南山福順厚南拐西路南(電話三五一二番)

專辯民刑事訴訟並商業賬目借貸及鄉屯土地不明等事一切糾葛承辯決期迅速

最新發明 **岡田式朝日號謄寫版** 發賣紀念減價十九圓八十錢 在內 原紙、黑油、葯水、毛筆等

夏期黑油用 普 桶 一盆金壹元
夏期藥水用 大 桶 一盆金四角五分
四號毛筆用原紙 四號形(特別號) 壹百枚 金二元四角
鐵筆用原紙 三號形(特別號) 一百枚金三元 一百枚金二元五角

大連市浪速町三丁目 信箇 信紙 發售 **天野滿書堂文具店** 電話四九九四番四三〇六番 大連六三振替口座

于道尹來函感謝
黑色補丸

瑞有氏大醫生台鑒鄙人所患虛弱之症十有八載溯自光緒二十五年以輕材棉力應親民之聽殊有未逮以致心勞日拙此耗損之原因也迨至三十四年辦理都魯河等處金鑛事宜是時該鑛本屬殘敝之餘且有豐盛之鑛叩比隣若不極力擴充以臻發達之地步無以自立是以晝夜籌思竭盡棉薄之力始見成效五載之功與官廠成鼎足之型而鑛務雖成心血已竭由此元氣大虧每日服參茸以養殘軀耐乖支持至民國三四年創辦梧桐河金鑛一犧牲心血財力以致累家破產舊病復發一臥二年不起凡虛弱之點均皆現症幸在家中調劑得法始慶來蘇至民九復遊江省承董公柳莊觀察之邀辦理黑河金鑛旣蒙靑睞以我爲識途之馬泰在鄉誼碍難推卻於民十接辦是鑛至八月間被匪擄掠全廠一空由此和沿四年之久該鑛演成胡匪之數十日一來五日一往官兵亦然辦鑛者日坐愁城無所措手於是焦愁萬狀復添心悸之症百端無救斷損已達極點纏綿至民國十四年冬季房弱不支服藥不靈幸閱報章見瑞有氏大醫生黑色補丸之效果當購半打服之至一月之餘行止異於尋常每日加以八段緊之功日若强壯服至六十餘日其病霍然然該藥不亦神乎聖乎予受惠良深殊難緘默特蘸蕪函以鳴謝悃並附小照以證精神之飽滿而頌 貴藥之神奇也特此 卽請 公綏

前興東道尹 現都金礦總辦 于邦翰 鞠躬 三月八日

瑞有氏黑色補丸專治勞心過度房勞過度破身太早陽痿絕嗣腰膝酸痛多年白濁或婦女白帶凡由腎虛發生各症服之均有特效 黑色補丸每瓶一元每打十元各大藥房洋廣貨店均有出售

總發行所上海三馬路五十二號 瑞有氏藥行

東省總經理 哈爾濱道外十五道街 韓奇峯大藥房

行下 四平街開 曲家店開 鄭家屯到 三林 太平川 雙崗 洮南開 開通 玻璃山 三江口 泉溝開

瑣聞

△旅館擇吉開業▽
（開通）本邑自設治以來街市各商雖行雲集而往來行旅對於棧店一業頗感困難向無適宜旅舍以便過客茲經本邑富紳人等爲便於行旅起見創設開通旅館一處房屋既甚整潔院宇又極宏濶單室堂屋各相方便專備過客之租用已於六月二十日開始營業一般登途者曷往稅駕云

△會長爲子完姻▽
（鳳城縣）商會副會長白玉衡君之大公子月之十四日完婚已誌前報昨日期屆吉日院內高搭升斗客棚兩幫鼓樂喧天車馬盈門彷彿不絕所有本城各機關各商號加之外埠上賓觀客人山人海助忙者魚貫而行棚內懸掛帳額六十餘架共收禮拜約在千五百元外加首飾帳額等類總在四千八百餘元可謂一時之盛況莫如此也

△衛生宜加注意▽
（金州）自春徂夏天氣反常烈風時起輒佈陰霾寒氣砭骨嚴冷非常故發生時症者等等不一而一般之感受者初因不甚措意繼而咳嗽嘔吐腹瀉頭痛喉腫週身寒熱不寧以及兒科疹疾諸症指不勝屈溯原其故雖由氣候失宜亦關于不講衛生或屋宇穢濕或庭院惡臭或飲食不潔起居不時等等正均宜注意（斌）

△迷信仍然難除▽
（皮子窩）城子疃東街有廟一座每年四月二十八日爲該廟香火日一般迷信男女穿紅掛綠祈福禳禍紛至沓來擁擠不開男女交雜頗不雅觀況無賴青年乘女人膝地叩頭之際品頭題足狎語穢詞實與風俗有礙云（清）

△書記更替合宜▽
（皮子窩）城子疃派出所土地書記黃希文轉勤廣鹿島遺席以本事務所會務書記呂白雲接充會務餘席以林一山君接充分排合宜閒均能稱職云

△商農感謝上蒼▽
（四平街）中善堂公所高搭法台祈雨苦心跪求祈禱數日幸已沛然下雨秋收可望有成商農莫不大悅公所之承辦亦都喜笑顏開乃於今日十三宰猪一口並擁護龍駕游行大街以謝神靈云（逃）

△連降數日甘霖▽
（四平街）本境由春迄夏久旱無雨田苗苦槁人民恐慌而官學農商工界無不設壇求雨禱告上蒼雖屬迷信亦足見士庶之誠心矣諺云大旱三年忘不了五月十三日雨節（即陽歷二十一日）陰雲四佈朔風大起至午時雨水傾盆至二十二日仍連綿不止廿三日午後略見晴至晚天又密雲廿四日落雨忽陰忽晴至廿五日望降雨滋潤田禾已看十分落透至廿六日天陰未晴而未種之田畝雖晚種看八分年成云（平）

△警察保護迷兒▽
（雙城）日前於西大街市馬行人擁擠之處忽有迷途之小兒約在數齡哭號不已類如瘋顛之狀時有西門崗警特將小兒帶回詳細詢問姓氏並住址如在人多喧嚷之處小兒驚荒難明白答話于是誘導說明方向當將小兒送回其家感德不已（寶）

△好雨應時而降▽
（雙城）入夏以來亢旱不雨鄉間農民胥嘆饑饉城市官商更爲恐怖蒲節後天氣愈形燥熱於五月十三日天降大雨傾盆如注數日連綿亦不爲過古語云大旱不過五月十三誠非虛語（寶）

△詐騙罰金被押▽
（開通）本邑駐有鄭兆明者素無正業游手好閒輩也昨有伊素識之陳某任警察第四區八拉昭鎮前陳某因偸竊馬匹被獲看押已經訊明當判罰金三百元以作贖刑不圖鄭某妙想天開稱爲陳某運動脫案等情將陳某所備之罰金如數騙入手內揮霍已盡而陳則仍羈囹圄不之知也事爲李知事查覺將鄭某拘案押追如何之處俟訪再誌

△公司拍賣樓房▽
（營口）本埠東大街南洋兄弟煙草公司東三省分行前爲劃清行務便利蔑發計將該公司遷移奉天大西門裡所有營埠該公司所建之樓房門面花園客廳貨倉住房綜計五十餘間院地英尺四十七丈一時無法估用擬全行出售以免空閒昨已張貼佈告云

△此謂大公作虐▽
（營口）赤地千里塵土漲天蚩々衆生莫不引頸翹足仰天長嘆盼雨師之命駕望甘霖之需濡詎被蒼狡滑故虐愚民連日陰霾四佈雷聲震耳閃鏡炫目細雨淋漓未十分鐘竟雲停雨息街衢之上直如水車之噴灑暑壓一時之塵氛而已倘長此不雨無辜小民不將因疫因餓而無噍類

△偷兒白晝行竊▽
（蓋平）邑東關北橋頭糧棧復興厚於月之念五日午刻有偸兒乘其不備入室竊去小洋二百餘元比經櫃夥覷見賊即逃去立出尾追至南大街見該賊向老爺市逃去追者報告值崗之劉長清巡長劉巡長聞悉帶警追緝見入士林縫紉工廠室內警察至該賊又至馬姓後院警察至後院搜巡見賊匿於松枝堆內未及抓獲該賊越墻逃去矣（省）

△屢次誣人行竊▽
（大石橋）南市場三等妓館榮喜堂前數日夜失盜一節已誌前報該館妓女馬榮喜者有一客張均仁（綽號糖彈）該館竟斷定是他警區即將此人捕獲在案此端陽節前之話後拷問再三並無破綻將其放出一日張某又至該館閒耍即拿雞子三枚此時馬榮喜眼見待出門時竟謂偸的又報告警區將張某逮捕拘留而張某雖無正業心術殊屬正大並無奸險之處人所共知後經人調說方爲息事實有不平人等同作見證否則張某死於黃泉亦難瞑目矣而該妓館誣賴良民此亦公理之所不容者也（韻）

△逆子毆母可誅▽
（鐵嶺）本邑住民富某（姑隱其名）以藝術謀生日前不知何故將其老母毆打不堪彼母無方遂赴東山哭喊後被鄰人送回噫人心不古道德淪亡光天化日之下竟敢作滅倫毆母之逆事豈天公無眼不加之以罪戮（駒）

△天公又降大雨▽
（鐵嶺）本邑得逢甘霖一節已誌前報自降雨之後天陰永未見晴於日昨二十四日下午一時許忽又大雨傾盆至二時方止故農民咸喜於色云（駒）

暑令衛生（萱百）

朱子有云、病從口入、唐子畏詩云、不飽眞爲卻病方、更驗之醫家方案、病者往々食滯爲多、不聞因餓致病也、如傷寒夾食、暑濕夾食、皆是也、此猶普通言之、至於暑令、尤以節食爲宜、當暑令之談避疫法者、則競言謹食謹食者、論語所謂沽酒市脯不食之類、戒不清潔也、使精潔矣、儘量食之、亦不得謂謹（謹字之義範圍頗廣、固包得節字在內）故謹食、尤當節食、暑熱熏蒸精神困倦動作時間、往往減少、消化之力、因之亦遜平時倘恣於食慾、則敗易感停滯之證、且晝被暑酷、夜每貪涼、肚腹受凍、立即吐瀉、四肢厥冷、易變爲疫、故暑令宜謹食（仍專主精潔之義）尤宜節食、而以晚餐爲尤不可不節、古語有之、夜飯少吃口、活到九十九、蓋消化盡、睡眠適、自無因停食而致他病來侵之患、所以長壽也、又諺云、朝吃飯夜吃粥、郎中對爾啜々哭、亦以食粥則消化易、病不生、醫家無生意、所以對之哭也、誠雖俚俗、實具至理、此亦普通言之、余以爲於暑令尤不可不注意者也括言之、潔食、節食、晚餐尤節（世之宴會、往往因時間的經濟利用晚餐、其實與衛生相衝突也、普通宜然、暑令尤宜、附帶條件、則暑後睡眠、即使貪涼肚腹一部總宜使之溫暖、不至阻礙消化、上述不必取資新理、都係老生常談、簡實切用、人人易行、幸勿忽視之

常識

商店宜組織研究所之我見（王厚滌）

嘗聽遊美諸君、說他們看見美國的商店、不論大小、差不多都有研究所的、所以他們的營業也因此發達起來了、鄙人聽見這種話就發生一種感觸、想到我們中國的商業、大半不是欺詐顧客、就是貨物不良、沒有商業的常識、沒有公共的研究、弄得營業不發達、比起他們來、心中未免有些難過、因爲中美同是一樣的共和國、爲何他們做得到的事、我們就做不到、所以希望我商界的親愛熱心諸同胞、快々起來組織研究所呀、商店無論大小、皆可以組織研究所的、或各商店自已組織一個研究所、附設在店裏頭、或每一種同行組織一個研究所、或每條馬路的商界聯合會中、組織一個研究所、頂好先組織商店中的研究所、再由各商店組織同行研究所、或同路的研究所、茲將個人聞見所及、說明研究所的利益、列於左

一、有了研究所、對於商業道德上、可以互相獎勵勸戒、使行爲端正的人、作別人的模樣、不好的人可以感化他好

二、有了研究所、對於商業上的智識、可以互相交換、你有敏捷的思想、我可以請教你、我有豐富的經驗、你可以請教我

三、有了研究所、對於個人身體的保護法、可以互相仿效、你會保衛外部的拳術、可以敎我、我會內功的靜坐法、可以敎你、

照上面所說的、如果能實行、那麼我們的商人、個個都可以說得有道德的、有學問的、身體都是強壯的了、商店也有信用了、進貨也講究了、商業也發達了、也可以與外國的商店比比了

孀婦有立遺囑分財產之權限（朱飛）

茲有寡婦某氏、中年喪夫、遺有田房幾所及弱女四人（第四女係遺腹女）而三女幼年夭亡、後適從堂夫弟某生次子乙、即立之爲嗣、今三女均已次第出嫁、嗣子亦已成人、惟第四女性情純孝、某婦愛之如子、且其夫家衣食不甚豐足、現某婦欲於生前、延請親鄰、書立遺囑擬將所有遺產之中、除多數歸嗣子繼承外、提出一份、給予第四女執業、以表慈母之心、至長次兩女、則由所給第四女之中、提給若干而示博愛

今所討論者即

（一）某婦自夫亡後、即守志至今生前有無書立遺囑及分給遺產之權

（二）延請親隣作證、並向官廳立案、遺囑的法律手續、可算完備否

（三）嗣子遠居他縣、未能到場作證、及其邀其同意、則某婦所立之遺囑嗣子日後有無否認之權

（四）本地夫族無人、只能延請親隣作證、法律上發生效力否

（五）所贈之產、是否歸其女之子婦永遠執業

（六）凡提給女之財產、所立字據以用遺囑格式或用贈與字據爲當

云云

分別答復之如左

（一）守志之婦、立遺囑、分責產權限亦如其夫

（二）遺囑既有證人、又經立案、手續不得謂不完備

（三）母立遺囑、無必須嗣子到場之規定、合法遺囑、嗣子亦無否認之權

（四）立遺囑、只須有人作證、並無人選問題

（五）所贈之產其女可以永遠爲業

（六）此似不成問題、無論用何方式、只須是其母之意思、且不害應留分、便能生效

短篇勸世　周氏父女（怡怡）

江西虔州周志大、曾爲廣南縣宰生二女、長配同邑鹽商之子趙侯、次許配知縣吳遵道之子慶郎遵道病歿於任、妻亦繼歿、慶郎貧苦無依、志大意欲改配其女、恐爲衆議所不容、不得已招慶郎入贅其家、但未合巹、相待甚薄其次女復不賢、視郎如奴、不加禮敬、自食珍饈、以粗糲餉郎、自衣文繡、以短褐被郎、惟婢女輕紅、視慶郎爲非常人、殷勤照理、一日爲志大六旬稱慶、長壻趙侯送戲祝壽、親友雲集、慶郎兀坐書齋、自朝至暮、茶飯不至、無奈尋妻求食、妻方對鏡理妝、一見慶郎變顏曰、今日乃我父壽辰、戚友慶賀盈門、袍掛衣冠、何等華麗、似汝如此襤褸不知自愧、藏頭埋影、來此何爲慶郎曰腹飢甚、來欲尋食、妻曰男子弗自謀、向妻求食、能不羞死、及種種議斥之言、慶郎氣極回至書房、自嗟命運顛沛、爲妻輕視、計欲自縊、忽見輕紅執燈提盒、推開而入曰、奴因伺候女客無暇、致君受餓終日、特送來酒肴、以充飢渴、慶郎曰、予不才、受妻輕賤、感卿厚意、何以克當、輕紅曰、此地不可一朝居矣、君宜速思自立之策、慶郎曰吾有年伯巫某、與先君交最厚、現在河南布政、久欲往投、但苦路遠無旅費耳、輕紅曰、奴自十二歲積蓄、五年之間、約得銀三十兩、請盡以贈君、盼君奮志功名、衣錦還鄉也、慶郎連夜束裝不辭別而去、至河南謁見巫、時巫年老無子、愛生才品、繼爲螟蛉之子、後巫內陞大理寺正卿、進獻皇上萬壽聖節詩、命生代作生詞華典贍、詩絕工妙、字亦出衆、酷似鍾王、皇上一見大悅、立召廷試、欽賜進士、入翰林、轉遷監察、巡按江西、十分榮耀及抵虔州境、慶郎布袍敝履、至周志大家、見其門懸彩張燈、不知何故、昂身直入、志大一聞傳報、驚語其妻曰、寒酸子來矣、若放出門、必生訟端、不若閉諸幽室餓死之、庶永斷葛籐也、遂出迎、假作笑容、請更衣用飯、親送至書房內、扃門而去、生清冷多時、正無聊間、忽聞啓鑰聲門啓、乃輕紅也、相謂曰、君何爲布衣敝履依然如前也、慶郎悄言曰、此來探彼待吾如何也、請以實告、我已爲翰林、監察四方今奉聖旨、巡按、西者、輕紅笑曰、如此大佳、惜賢夫人無福受君誥封、慶郎問故、輕紅遂將其妻另配鹽商之子、乃今日親迎、及家主人見君來、即定計幽閉以置於死、杜絕後患、已命人嚴密監守、各情具告之、慶郎大驚問計、輕紅曰、無恐、奴自有救君之策、言畢辭去、黃昏後、携紺衫至曰、今日女客婢妾、出入紛繁、君就此扮女裝、雜衆人中、乘人不覺、即可脫去矣、至晚輕紅携手、送出大門而別、次日慶郎發令到城、即時出示、往赴周宅、盛陳儀從人役、車馬塡街、周志大以爲巡按初到、即賜拜謁何榮如之、冠帶出迎、下輿一見則舊婿慶郎、立時愧憤、無地自容、慶郎歷數其罪、且曰、爾女藐視我永無前程、爾復將女另配富室、是爾棄我、非我棄爾女也惟婢女輕紅、兩次脫我於阨、此德不可忘、願終娶之以代爾女如何、志大唯唯聽命、慶郎令從役以五花官誥、送進周宅、輕紅妝束冠佩已畢、溫辭上下、至次女房中告別、女忽氣鬱而殞逝、墮地不起、按之氣已絕矣、記者曰、凡人婚姻、若有定數、不可他求者也、世風日下、樂富貴而惡貧賤、士君子且然、況巾幗乎是則周女之改節易行、爲無足異矣、乃不旋踵其夫亦富且貴、是則士君子居困時、詎可以終於貧賤量哉、若婢女輕紅之能見其大脫人於危、卒得歸慶郎以榮身、宜也（完）

鐵路時刻
車　八面城開　茂林開　豐庫開　一顆樹開　鴻興開　洮南到　太平川開　鄭家屯到　八面城開　四平街到

消閒世界

小說

歷史小說 **五代殘唐傳** （三九八）（蕉農）

第七回 四馬長途英雄救求 單刀破敵賢王建功

趕殺的如砍瓜切菜一般、眞殺得尸横街市、血染閭閻、嚎哭之聲振入耳鼓、景象最爲慘悽、郭厚本此時、立在城頭、見此景況、已嚇得抖衣而戰、噤不敢聲、欲待下城逃避、又見城下賊兵佈滿幾無隙地、以此不敢遽下、嚇得無法、因而繞城而走、欲求一毫無賊兵之處、再設法縋城逃命、繞誰城行知來、早被寇英在城下望見、麾蓋、已知爲郭敕使、忙即傳下一令、指揮衆賊兵、跟蹤追緝、不時搖旂吶喊、用箭射來郭厚本恐爲飛箭射中、因此走至南門馬道邊、忙即蹲伏於地、以避箭鋒、帳下將士、見賊氛甚盛官軍大勢已去、難望恢復、遂各顧性命、紛紛逃去、此時郭厚本身旁、僅僅賸有親信十餘人、圍隨左右、不忍遠去、冠英在城下見了、忙即帶領着十餘名賊搶上城頭、來捉郭敕使、郭敕使俯首就擒、如甕中捉鼈、栅內牽羊的一般、毫不費力、捉下城來、寇英捉住了郭敕使、忙即差人知會了姚周、姚周聞言、不勝歡喜、忙即傳令軍中、言說郭敕使已經就縛、官軍隊中、願降者一概免死、單說袁公弁此時、正帶着敗殘人馬、欲尋路逃走、正在走逃無路之時、忽聞郭敕使已被賊人捉去、賊營中有招降的號令、恰如死囚在獄、幸逢恩赦的一般、連忙召集全部敗兵、抛戈投降、姚周見了、因派出大隊賊兵、將投降的全部官軍、監禁在一處、收繳了器械、然後出榜安民、禁止焚掠、忙又會同了寇英、査點府庫錢粮、諸事安排就緒、方才同寇英到在厮令衙署、置酒慶功

飲酒中間、姚周舉杯向寇英致謝道、仰仗賢弟妙計、搶却泗州、移兵都梁城、於今一戰成功、生擒郭厚本、及降全隊官軍、足令遠近節鎭、聞風喪胆、無人敢再派兵、來援泗州矣、且足令我等累次戰敗之辱、一洗而空、此誠一舉萬全之策也、非老弟深謀碩畫、何克臻此呢、冠英聞言、忙遜謝道、小弟初設此謀、不過因泗州難攻、郭厚本本乃係內侍出身、安能稍通戰陣之事、故設計移兵至此、以求一勝、於今攻下都梁城、捉獲郭厚本、竟不費吹灰之力、唾手而得、誠爲弟之始料所不及、今一戰勝敵、不特奪獲城池、且收降官軍若干、錢糧無算、從此再整軍容、往攻泗州

海行抵大連旅中自述 （衆異）

白浪搖人風障船、海行違意又今年、量愁祇此無涯水、箋恨難通已醉天、早歲談兵今老矣、靜中思夢一淒然、登樓莫歎非吾土、好辦禪房自在眠

次和蟄雲夏日雜興四首 （樊山）

無愁有味是閒人、燕乳梅黃節物新、蒼蓋擁雲能却暑、綠錢流地不知貧、躬親花事年勞在、誰念吾衰曉嘯頻、北地未秋先食蟹、幾曾庚伏斷薑辛

梅溽爐香不住薰、雨餘日脚盪紅氛、南人畏濕拋腰骨、洛下觀天驗掌紋、漫賦鴛鴦擬都尉、懶看句谷（鳥旁）辨參軍、不辭十里霄泥路、騎馬東城一訪君

談天炙轂口生津、人道陶潛是放人、偶去觀蓮閒弄水、任來揆棗不嗔鄰、延之自具眞猴相、甫也長爲杜宇臣、不有彌天道安手、何能使海溫馴

上藥瓊田不可求、衰年何止四宜休、忍呼蝴蝶爲花賊、肯屈梧桐作木囚、（論衡見）日下官貪爭外轉、淮南米貴阻東游、當年思憂猶風貌、未覺靈和柳色秋

諸藪

戰爭之成績品 （憤時）

民國成立以來、兵連禍結、歲無寧日、迄今已十有五年、經各大軍閥累次作戰、成績乃燦然大備、試臚列於左、以供中外人士之覽觀焉

（一）戰士頭顱萬萬個　中華民國無地不戰、無日不戰、所喪戰士頭顱、何可數計、言萬萬者不過約畧之詞耳、其實不止此數也

（二）健兒腦血千萬里　每次戰爭硝煙彈雨之下、伏尸百萬、流血千里、其犧牲健兒之多、不可言喩、若總歷次言之腦血所潤之地亘千萬里、非張大其詞也

（三）難民冤淚百萬斛　戰區被難之民、村落成墟、家產蕩然、衣食住三大要素、同歸於盡、小民無辜、受此顛連、其冤淚揮灑、如泉之湧、源々不絕、如以斛貯之、百萬有餘矣

戒嫖 （調如夢令）（知天）

除却洋煙以外、更有青樓最壞、每日破工夫、拉下許多窰債、眉黛眉黛、活活把人坑害

還有迷糊一派、硬說風流不礙、化了昧心錢、買了一身梅疥、忍耐忍耐、越癢越搔越愛

別看千嬌萬態、却是一宗買賣、喜的是金錢、最怕窮皮無賴、花界花界、白臉從心優待

直到盟山誓海、窰變居然太太、就是正夫人、吃醋也滿不在、歡愛歡愛、輕則綠頭巾戴

金屋難藏嬌愛、不怕風吹日晒、每日逛花園、還吃西洋大菜、風快風快、公子王孫乞丐

談叢

盜窟姻緣 （陶清涓）

晉友於君振望、年甫弱冠、美豐姿、負有膽畧、英雋風流、鷄群鶴立、竊與予同學於京師、輒歷述其平生所遭際、有令人拍案叫絕者、據云渠嘗五度爲匪擄去、幸能隨機應變、得以累次兎脫、未遭意外、亦云巧矣、既卒畢、逐越南冀北、勞燕分飛、屈指計之、瞬且三稔矣、近忽獲其手書具言彼於日前又不幸落匪流巢、自以爲禍星常臨、或難倖免、孰意塞翁失馬、居然轉禍爲福、不特未蒙誅害、且獲阿嬌焉、對於此事、述之綦詳、爰節錄之如下

上月三日、予（於君自稱下倣此）有漢皋之行、甫至距家三十里之蕢子山間、忽有巨匪一股、自山腰呼哨而出、截住去路、予既進退維谷、即垂手而立、任其處置、匪酒實行慣技、以膏藥兩張蔽予雙目、載予以馬、簇擁而去行約二小時、抵一處、群謂至矣至矣、即扶予下馬、作鳥獸散、又數十分鐘、有人爲予揭去目上之膏、膏既脫、痛甚劇、舉目四矚、則所在爲一巨刹、其間刀斧森嚴、群盜燕行鵠立、中座一人偉軀巨目、狀至猙獰可怖、予既至研訊一過、即命予遺書命家人取欵來贖、然後閉予一僻室中、行動全失自由、宛如鐵檻中人也居無何、忽驀聞有剝啄聲起自戶外、引頸覘之、則見兩女子婀娜去矣、不覺躊躇滿志者久之、移時、其一復來、隔牕詢予曰、君非於君乎、予曰然、然則君可尾予來、予諾之、即啓闥隨之行、須臾、達一室、掀帘入、則其中一老媪與一少艾俱起身相迓、老媪鷄皮鶴髮、和藹可親、少艾玉立亭亭、羞態可掬、睇視之、似曾相識者、語猶未吐、彼媪即命予入座、溫言相慰曰、老身初不知此事、致屈君多時、甚歉仄也語時以目示女、即起身辭出、而臨去秋波尤足使人神移焉、女既退、媪乃從容語予曰、適間坐此者爲吾獨生之外孫、其人性極溫柔、且頗慧甚、今已及笄、猶未字人、蓋渠擬自擇其匹、雅不欲聽氷上人之掉弄槍花耳、予憐其情、以是許之、今彼見吾子溫文儒雅、而英雋不凡、乃大歎忭、以爲終身所天、即在是矣、因就商於予、予以君風流雅雋、誠能得而匹吾孫、其榮孰甚、特不知吾子肯否屈就耳、予以爲身在虎穴、違且不利、且喜彼姝之秀慧可愛也、即應聲諾之、明日遂大排筵宴、禮行合巹焉、旣匝月、予以漢行告女、女謂必潛逃乃可因相將秘密離窟、而走漢皋

戲話

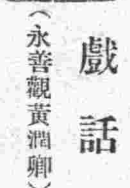

（永善觀黃潤卿）（菊魂）

菊魂東北之評劇大家也、以前常在本報發表其文字、每一評出、群以先覩爲快、後因設天心醫院診務甚忙、故未暇及此、茲因黃潤卿來連出演、特作戲話、以評減之、斷輪老手、固獨具卓見也、用亟錄之以饗閱者（寸草誌）

我在北京匯文的時候、大槪黃潤卿也在學生期中、所以當時並未聞名、後幾年、在滿洲醫大、有一位姓張的朋友、我二人全好談戲、無意中、他提過有一位中學同窗、名叫黃潤卿、由票友下了海了、我也便無意中、把這黃潤卿三個字、存在了腦子裡、今番不期在連遇着、所以我不惜犧牲光陰、和精神、去領畧了一回黃伶的技藝、旣是天然嗜好、又加名人指點、當然是很深妙的、我看了一齣散花、便覺處々彷彿蘭芳、台步、身段、舞帶功夫、實非海派所可及、惜乎唱白、因爲嗓音的關係、有些缺點、

同來的陳桐雲、年紀雖畧大些、可是做戲認眞、所演古家莊、頗有可觀之處

程豔芳、不知出身何地、嗓微氣弱、念白欠清、做工亦多過火與黃伶配戲、增色不足減色有餘

一年來的光景、沒看戲、永善的鼓師、又換了人了、打的生疎已極、像散花這樣熟戲、還給打錯了好幾回、可氣更可惜、還請好好的研究罷

一、五、六、二五、於天心醫院

延壽三十年

中國人民有辦事能力之時期、平均在三十年至四十年、此時期後、骸節筋骨漸堅硬不靈、軀幹日見屈曲、幾現龍鍾老者之象、無能耐勞、欲享康健快樂長生之福、奚可得哉

第威德補腎丸、乃熟諳醫理精能之化學及醫士所製、彼輩於延壽藥劑曾詳加研究、故此丸能發展全身肌肉、造成清潔血液、防止虛弱免除疾病及未老先衰等情狀

幼年者　服第威德補腎丸身體及智力均得相當充份之發展

壯年者　服之、腎部康健、血液清潔、身體强壯、人身主要機體常存幼壯情況、不致易於衰老

老年者　服之、得恢復體力腦力增加各部效用、血液清潔、壯旺活潑得多享三十年壽齡、安妥無恙

請附郵票十分、索取此衛生益壽靈藥之試服樣品、即由、貴埠藥房購用整瓶亦可

價目　大瓶二元七角半　半打十五元　小瓶一元五角　半打八元

東三省總代理　營口　源來盛洋行

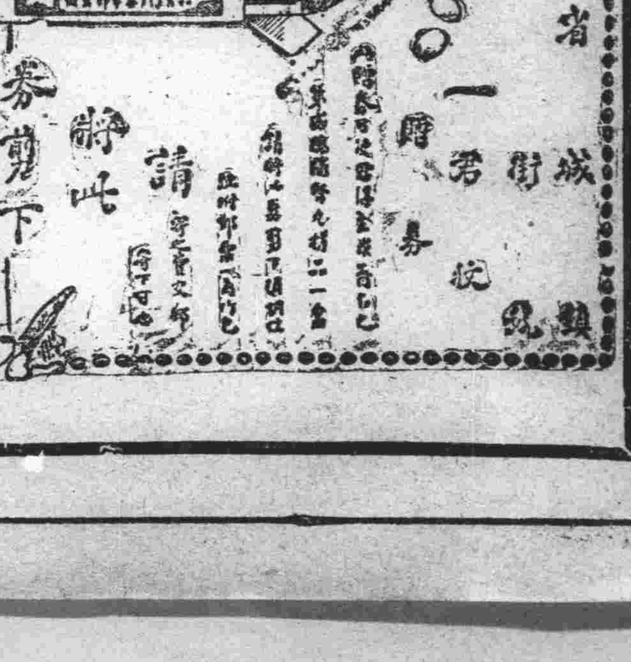

正在絕望之際

嬰孩自己藥片拯救此孩之生命

湖南長沙美國南星顏料廠胡守純先生來函云前年三月小兒面黃肌瘦時患食滯寒熱交作甚至手足厥冷大小便閉塞不通啼哭無聲乳食不進遍延中西名醫診治毫無效用正在絕望之際幸逢友人舉荐試服嬰孩自己藥片服後三句鐘間大小便已通燒熱頓減續服一次定神安眠接服兩日霍然全愈矣嬰兒及小孩所用之藥片必須特製專爲若輩稚嫩體質所需者方爲合用此正是嬰孩自己藥片特製之意也此藥片服後立即見功專治便閉　肚痛　胃滯　寒熱　腹瀉　驚風　痰厥　傷風感冒等症且殺蛔蟲能免出牙痛苦平腦寧神能使小兒得天然康樂之安睡凡經售西藥者均有出售或直向上海江西路六十號韋廉士醫生藥局函購每一瓶大洋六角每六瓶大洋三元郵費在內收用郵票

空瓶即實効

張家姐々對李家妹々說、「倆可知道我們的弟々爲何會這麼肥頭胖耳？却有個大々原因、他天々吃飯菜中必用味の素、所以滋味一好、吃得很多、自然而然的就這麼肥胖了、倆看他手中的瓶一空、他身體也强壯了！」

寰球無二獨占斯界之理想的

調味精粉

味の素

（味之素）

各地雜貨舖海味店均經售就近購取是荷
近有奸商盜出假貨者多賜顧請留意是盼

C-86

鐵路時刻

行車

興隆山開	卡倫開	龍家堡開	飲馬河開
九、三〇	九、四七	一〇、〇二	一〇、二三
二、二〇	二、三九	二、五二	三、一四
六、五九	六、五九	七、一三	七、三三

樺皮廠開	孤店子開	九站開	吉林到
[illegible]	一一、三六	一二、三三	一二、三〇
[illegible]	四、四七	五、〇二	五、二〇
[illegible]	八、三六	八、五〇	九、一〇

行車

孤店子開	樺皮廠開	河灣子開	土門嶺開
[illegible]	八、五三	九、〇三	九、二三
[illegible]	一〇、〇四	一〇、〇四	一一、二三
[illegible]	五、三三	五、四六	六、二三

興隆山開	長春開	頭道溝到
[illegible]	一二、〇四	一二、二三
[illegible]	二、五四	三、一〇
[illegible]	七、四三	八、一〇

支線時刻

行車

西歐	歐里開	門達開
[illegible]	一一、三〇	一二、四〇
[illegible]	四、五七	五、一〇

店	家	通遼到
[illegible]	一、二四	二、〇八
[illegible]	六、〇四	七、〇四

行車

大林到	大林開	大罕到
[illegible]	八、四六	九、〇六
[illegible]	六、三三	六、三三

大連新聞

處置周水福紡工潮　警署逮捕關係者　各方如能互讓自可圓滿解決　大連警務當局關於該事談話

周水子滿洲福紡株式會社工場之職工、自起風潮以來、於玆已閱月矣、仍未見解決、且一波未平一波又起、月之二十一日、該工場事務員李伯仁、又與被解職者工興毆、致演刀傷周家屯長閣興禮等情故其時爲大連警察署傳訊中、其後於月之廿四日、大連沙河口工學會會員及小野田洋灰公司之職工八百餘人、直至周水子該福紡工場附近、作示威運動及至警察署派後藤警部補率巡查多人、前往鎭撫安慰之結果、不許今后再行集合、作軌外之行動雖告一段落、而該工學會及小野田洋灰工場之苦工、仍有暗中活動之狀況、爲大連警察署查悉、高等係主任小坂警部、即於二十五日午後一時派員將沙河口西町一三二番地之工學會長傅景陽、擬以脅迫嫌疑罪、拘留至警署、於五時、又將周家屯十七番之南職工劉伯倫(三三)沙河口黃金町四二番曲作霖(二五)周家屯四六番陳得祥(二〇)三名擬以業務妨害罪、拘留到署、又將沙河口泉町滿鐵工場職工見習即工學會員之孫長貴(二〇)及黃金町四十滿鐵工場旋盤職工唐繼先(二四)香爐礁二區四九番滿鐵電氣職工朱山春(四六)及一區五四滿鐵工場職工于景龍(一九)之四名、擬以傷害教唆罪捕押到署、加以嚴重之審問該等作此示威運動犯日本刑法之騷擾罪不知該等之目的何在、果爲誘引及煽惑該工人等、則不免得騷擾之罪名矣、查該會然對于工人之勞銀實爲低廉、工人等有不能生活之概、故而罷工、但于罷工之后、並未向會社提出增薪、及待遇之要求、與會社交涉之事、但因解職、五百餘工人、屢與在職者二百五十名工人發生衝突、故警官不時監視、並捕其不良份子、候立恩與最初有委侯立恩祁玉崑二人代表初玉崑竟聞風逃匿矣、其後被解職之五百餘人、一如失養之兒、只得請求沙河口工學會爲之設法仲裁之、不意該會亦未曾出首、不過允爲之設法、並有排隊前往示威之行動、是就極端言之、該工學會或係對該被解職者之好意不知倫以好意出而爲双方仲裁、則大事可以化小小事可以了、故該工學會竟出下策乎、寄語該被解職工人、勿走極端、宜以緩和手段與會社方面交涉之、倘能達其目的之半、亦以容允之、即會社方面、亦勿徒以會社業績不佳對於工人不佳遇之也、倘双方均能退讓、則問題即可解決矣據大連警察署高等係主任云、該福紡會社之罷工事、對于工人等、亦甚表同情、但其手段措置失宜、會社方面最初固甚强硬、而最后亦行軟化、允工人之願返回者、並增薪採用之、胡工人等不察、竟獨行其意、加之工學會之代表、亦可加之勸解、致多日之案、不得解決、吾人並不欲何方失敗、第地方治安之維持、乃爲分內事、而工人等之痛苦、亦宜表少許之同情、但現在會社方面之意、甚希望工人選舉代表、與之交涉、双方果能互相退讓、則圓滿之解決、指日可待、至于工學會之在押數人、以恐其再起何等風潮、騷擾地面、訊問之結果、倘無重大關係、即予釋放之但工學會或工業會之各方面、有賚望者、均勿以退步爲失敗、而兗牽延日久、各方面均無利之可乘也云云

中華青年會　舉行六週紀念

大連中華青年會、自創立以來、轉瞬即屆六年、於七月一日、適逢創立六週年之期、議訂於是日午前九時、於惠比須町會館、舉行六週年記念祝賀式、兼會立小學校第二次畢業式、並中學部始業式、于廿六日、該會會長傅立魚氏、特函邀連埠各機關要人、並各新聞社主任者屆期臨場、以便參觀、想 開會時定有一番盛況云

試驗衛生婦

市內各公學堂、及小學校、於本年度、實行配置衛生婦、廿五日午前在大連民政署樓上圖書室內舉行口頭問答、以試驗其合格與否、豫定考取十五名、應驗者二十餘名、各自整粧應試、以冀從事於看護事業云

女子手藝學校　內部極其發達　願學者盍興乎來

大連中華女子手藝學校、設立日數尙淺、內部施設未能十分完全、該校主任敎員車儀芝女士治理、甚爲熱心、內部生徒、亦有自動發奮向學者、其授業狀況、殊形忙碌、各持裁縫用具及衣類、圍坐實習、約有十餘名、俱是迎學生、敎室局狹極其寬潤、尙能收容多人、頤市內婦人女子有志求學者、即可任意入學、並無試驗、但程度太低者、當爲附式敎授、以期便於進步、於月前又聘請大連民政署池田庶務主任夫人充當敎職、今後極力擴充、使市內女子、各得相當之技藝、但學校規定、每月收學費金壹圓、貧者雖欲入學、頗感不便、若得免收學費、想入學者更能勇躍云

三井印工競賽足球

印刷工會體育部與三井會社、約定於本星期日午後四時(即念七日)競賽足球、地址則借用伏見臺第一中學校之球場、聞兩方對於足球素有經驗、爲相當之勁敵屆時必有一番之盛況也

錢鈔總會之糾紛尙須　各派委員之協議　廿五日開會前後情形　廿八日尙須繼續開會

大連錢鈔信託會社繼續股東總會於廿五日午后三時開會、至四時各股東及傍听者、反對派之運動員等、紛至議場、呈滿員之盛況、華人出席者尤多、股東數依然反對派佔多數、田中取引所長今井殖產課長、杞憂華人取引人對於股東總會之結果如何、恐發生動作、雖將反對派及擁護派之主腦招致於錢鈔取引所、經種種調停、日人反對派有謂此際迫神成事務徹底的辭職之硬派、及一回再選後取適當之人物之軟派、又華人方面之取引人中亦、有絕對信任神成氏、及若能推薦神成氏時、亦稱滿足之軟硬兩派、以神成氏爲中心中日人間之爭執形勢、或有再陷紛糾之狀態、故不易開會、直至午后八時始正式開會、神成氏就議長席、即行議事時、先謂希望或有力之有志諸氏、於和平中解、使長時間久候、殊爲遺憾、然爲希望和平冷靜中解決、故願休會一時間云、休會中、於取引所有田中取引所長繼續調停、但終未妥協、至十一時半始開會、由大連錢鈔取引人組合長劉仙洲分布請願書與各股東、其內容中關於神成自事身項者、代神成氏謙遜釋明後、議決二十七日午后三時於商業會議所選舉反對派及會社側並取引人側之委員、開協議會二十八日午后三時繼續於華商公議會開會云

取引人組合　慰留神成氏

取引人組合、廿四日決議向信託股東總會、提示之留任神成專務之請願書如左

此次貴社專務取締役滿期改選之際、吾等錢鈔取引人、茲開陳希望、請股東各位清鑒、神成季吉氏、爲貴社第一次取締役、鞏草創之基礎、其功績爲吾等當日所感佩、大正十三年八月、受龍口銀行破綻之餘波、貴社之前途、幾陷於不可收拾之狀態、錢鈔市場之前途、亦爲之鎖於暗雲之危機、氏容股東各位及吾等取引人之懇請、復就事務之職、起而整理善後之難局、不爲一身毀譽之顧念、所信者公平愼重、未幾會社將拯於危急之深淵、殆克有今日、吾等深爲感謝、此等偉績、信賴氏之公平無私、蓋斯非吾等之私情、事者、皆同此感、吾等聞得此次專務滿期改選之報、股東各位仍全員一致欲再選同氏、觀最近之形勢、必非然也、吾等對茲之憂慮痛心、殊爲難堪、取引人與信託會社之關係、無贅說之要就大連錢鈔市場言之、自創業以來幸而兩者渾然融和、未曾稍見有扞格之事、實可謂內外之模範此兩者圓滿之關係、信爲寄與大連錢鈔市場發展之効果、決非鮮少、當今次之改選、以會社之利害爲基礎、各位考察人物之適否故吾等信賴各位之賢、竊察告等取引人之希望、不毀吾大連錢鈔界年來之圓滿關係以資市場益爲發展、依本日錢鈔取引人組合總會之決議、一同連署敬呈本書

大連錢鈔取引人組合員一同連署

滿鐵鐵道部開　貨主招待會

滿鐵鐵道部垣例之貨主招待會、二十五日於大和旅館屋上庭園開極盛大之會、中日各貨主及在連各國領事各新聞社通信社代表及其他各方面、約計二百十餘名、先於別席所設之餘興場、大連檢番藝妓等之歌舞畢、始入宴席、席間有數十名美妓侑酒、酒至半酣主催者藤根鐵道部長謂、每年恒例致開屋上庭園會之機會、招集各貨主各位光臨、不勝欣幸之至鐵道事務、蒙列席貨主之盡力、並間接直接、後援之處甚夥、不幸昨年輸送繁忙之際、有張郭之戰、及他等突發事件、皆不至支障輸送者、均蒙各位之援助、殊爲感謝、今後賜顧十分援助云云其所言之大要如右、次由佐藤大連商議會頭代表來賓、亦有簡單之答辭、遂有吹奏樂聲中、主客盡歡閑宴、更有大檢藝妓連之舞蹈、及種種餘興、至九時半始和氣藹々而散云

少女吞毒療病幾死

市內西崗平和街七番地之一號地八號娼窰陳香閣長女陳小寶、年十三歲、於二十五日下午十一時在父寢室中吞食鴉片若干、於二十六日上午一時、爲其父發見、送於博愛醫院診治、聞不至斃命但其原因係患腹痛、竊取其家中存留之鴉片而爲吞下云

相隔僅一夜發生　兩起之殺人慘劇　一死一生亦甚危險　行兇者盡係一人已被捕獲

廿五日午後九時四十分許、大連松山町一番地之暗地中、突然有人高喊「殺人！救人！」爲聲極慘附近土木課宿舍居住之土木課備人郭振貴(二十七歲)驚出戶外、見有一華人身著藍色長衫、腿穿白褲、年可廿四五、形苦某商家夥、僵臥在地、業已殞命、乃急速報告小崗子警察支署、當經千葉司法主任、率數名刑事、與山本囑託醫急往現場、因該地爲大連警署管轄區域、是以大連署接訊、即由木村司法主任偕同一之瀨醫師、暨警員等、馳往現場當時三谷檢察官亦到場驗屍、見死者由後背心刺入、長約九寸之日本切魚刀、刀尖穿出心臟上部尙現出一寸、死者血塗遍身、不忍目覩、至於行兇地方、似在距死者僵臥地、約數十武之兒島製冰株式會社後方、此係由血滴沿途、並有格鬪形跡所判明者、至於死者爲誰、當時未得判明、而兇犯已否如黃鶴、祗得通告各警署協力嚴重搜查犯人、並調查死者之住所等

殺人未遂案之續出

沙河口警察支署得此殺人案之消息、即下非常召集令、由田中司法主任偕同中日刑事、暨各警吏張警戒線、防遇犯人遠遁、一方努力搜查、不圖正於奔走搜查中廿六日朝午前三時半許、市內劉家屯泰山街百五十四番地超茂臣處、又發生殺人未遂案、王陽街派出所接訊、即報告沙河口警署當時田中司法主任偕全部司法警員、奔至現場、是時兇手已逃往王陽街電車站之大街、經各警員協力拿獲、計行兇後、僅逾四五十分鐘、即落法網矣

行兇被害者均判明

自此殺人未遂案發生後、松山町之殺人案、得於五里霧中破獲矣蓋此連日接演之兩起殺人案、皆一人所爲也、查兒犯爲直隸保定徐州人、名孫寶義(二十九歲)係一鞋匠現住所即爲行兇地之泰山街百五十四番地、被刺者名王金亭(二十四歲)與兒犯同鄉、兒犯之殺人兇器爲中國式菜刀兩把、將王某於熟睡中、刀砍重傷九處週身創痕、鮮血流塗滿坑、經人送往同壽病院、施以應急手術、但因創傷過重、乃又轉送大連病院、聞生命極爲危篤、恐不易生存、至於松山町之已被刺死者、名李晉賓 年二十四歲 其原籍職業以暨現住所、均與兒犯相同、蓋兩名被害者、係與兒犯同處而居也

行兇之經過與原因

死者與兒犯、既已判明、今再述其殺人之經過與原因、如下、原孫李王三人計議開設鞋舖、孫某頗表贊成、當出資三百元、與李王二人、約以共同經營、合夥分利、詎事後、李王二人勾結欺人擬將孫某所出之三百元、無形吞沒、另由兩人經營鞋舖、置孫某於度外、孫雖幾度理論、奈彼二人異口同音、堅不承認、孫某久即悲憤填胸、含冤莫伸、迨至廿五日、有馬六者、曾來彼等住址謂說此事、但究竟仍毫無有利於孫孫以激憤所驅、頓萌殺人之念、乃於是日午前十一時許、托詞爲接洽造鞋事、將李賢賓誘往近江町某處、比及當晚九時許、歸途步行、經松山町附近兒島製冰所後方、於言談之中、持出所懷之兇器、乘李賢賓不防、由後背心刺入、貫穿心臟部、双方尙稍有扞鬪、結果李終玉殞命、孫某行兇後、即逃回泰山街之現住所、若無事然、與王金亭共寢、比至廿六日午前三時半許、以爲正可下手、遂持菜刀兩把砍王、王因痛驚醒、既與之抵抗、復吶喊求援當經隣人報告王陽街派出所、遂得由沙河口署各警員協力、將兒犯捕獲、送往沙河署監禁、該署司法係現正司詳細審訊一切原委云

經濟欄

大連洋麵市價之騰貴與需給狀況及已往之情形

大連洋麵市況現在行情均爲提漲其市其主要原因係爲日本國內之米價提高與世界小麥發育不良之故本年小麥之不收成與洋麵以惡影響者南滿地方與北滿地方均係爲與上海之洋麵數量受有打擊北滿方面往年以南滿沿線自長春以至開原地方供給洋麵今日竟行延長以大連所入之洋麵供給至哈爾濱美國小麥冬蒔良好春蒔不良而製產業者對於濠洲小麥之發育上認有希望可作製粉原料然本年小麥發育之不良與世界之製粉業者以打擊日本小麥發育之不良於製粉業者尙不至有如何之大影響雖是洋麵之需要年年增加然耕種者尙不十分見多且品質不良爲赤色軟質不甚適用均甚重用外國產之原料現大連存貨有三十八萬袋遠期交易數約四十萬袋遠期爲七八九月之貨此中以八月貨爲多自本年一月至六月初輸入大連之貨物約三百萬袋此後之輸入豫想至年末約六百萬袋此以需要之關係並現金之交易上所忖度之者若果輸入此數量時大正十三年度之輸入數七百五十萬袋十四年度之輸入數六百五十萬袋本年可謂大行增加其數量此於爲年年需要之增加爲一當然之事更從來所受之遠期物契約品一時爲奉天票之暴落與斯業之無市依然未交完者甚多然而其後市況呈有活氣除一部分不履行者外漸爲入於順勢鑑於交易數之益爲興隆華商方面如有交易之機關更覺便利莫大希望之者甚多云

錢糧商情

特產市場、益形爲之閑散其市、人心亦益退縮各項之特產、亦特益爲呈以閑散之勢、入此夏枯時季、事或屬於自然二十六日開場、豆餅市大爲之低落云

▲以目下之狀況觀之、油房當於此季、停礙者日見其多、最近尙爲營業者、僅有四十五家、大豆四十八車、豆餅一車麻子一車、合計共爲五十車之少數云

▲錢鈔市場、紛糾不已、而錢鈔市況、亦行混鈍其市、海外材倫敦大條、三十片十六分之三紐育六十五仙八分之三、均稍爲之低搭、上海標金三百十三兩八、金票亦尙遲鈍其市云

滿洲金融界　頗難輕減利息

特產資金之需用期已經過去大連金融界自此爾後漸入夏枯之期然而近來之大連金融界以輸出入貿易之閑散將漸非昰以緩漫之狀態固有此種情形對滿洲金融之抵下曾有聚會討論辦法但據各銀行業者之意見其大概情形如次

金利之抵落勿論誰亦希望然其問題之性質決非爲容易今於此低減存欵金利故局可行然如不緩和日本國內之金融與低減日銀之利息與下低於日本國內之存金利息茲滿洲當然非易照辦特於滿洲之鈍調極不感於敏快之財界雖卽減金利亦不見有如何之好影響目下滿洲之問題非關於金利之高抵實因財界不平穩之所致如其利息抵減比之多爲增加放欵而爲堅實以外之商取引反行入至制肘之時代但本銀行金利抵廉能得確實之放欵如日本國內勿論存欵貨欵之金利無如何之規約大連與日本國內貸出之金利相同故一般銀行界對於利息下落頗感困難云

十三年世界生產生糸額

大正十三年世界生產生糸額總計三千九百七萬基其中佛蘭西二十六萬基伊大利四百四十六萬基西班牙十萬基東歐百六萬五千基中國七百五十萬基日本二千五百五十萬基印度三萬基度及中國尙有六萬基云

所成數　二十萬元

	銀對金	洋對金	銀對洋
二時	二二、〇〇	一三、七五	二一、五〇
二時半	二二、〇〇	一三、五五	

所成數　銀對金五千元　銀對洋三千元

北滿市況

特產(廿六日)

期限	品名	開行	散行
七月限	開原(大豆一斗建)	八、四九〇	八、六五〇
七月限	同(高粱一斗建)	四、五〇〇	四、五五〇
七月限	長春(大豆一石建)	一八、一〇	一八、一〇
八月限	同		
七月限	(高粱一石建)	九、〇五〇	九、〇九〇
八月限		九、三一〇	九、四一〇

錢鈔(奉天)

		開行	散行
奉天(金票)	近期	四五六、〇〇	四五七、五〇
開原(金票)	近期		
	遠期	四五二、〇〇	四五八、〇〇
安東(鈔票)	近期	五〇〇、四〇〇	五〇六、〇〇
	遠期		
營口(鎭平銀)	近期		
	遠期	一、六〇八	一、六〇一
營口(過爐銀)	現物	二兩三三三	

奉票行市(廿六日午前)

奉天現物	四五、〇〇〇
開原現物	四五、二〇〇
鈔票現物	五〇、〇〇〇

匯兌行市

倫敦銀塊	三〇片十六分三
同先物	三〇片十六分二
紐育銀塊	六五仙八分三
英美(散)	四弗八六仙四分三
英美(開)	四弗八六仙四分三
電信	四弗八六仙四分三
美日電信	四弗八分七
中美電信	七三弗六八分七

▲上海外國爲替相場　電信爲替銀行賣(廿六日到)

倫敦	二志二片八分三
日本	六四兩八分三

▲上海金票交易所(寄付)

標金	三一三兩九匁

▲倫敦向爲替相場　電信爲替銀行賣(廿六日到)

特產行市

先物(早市)

▲大豆

期限	開行	最高	最低	散行
六月末	六二九	六二一	六二九	六三〇
七月末	六三〇	六三〇	六二四	六二四
八月末	六三〇〇	六三〇〇	六三〇〇	六三〇〇
九月末	六三九	六三〇	六三一〇	六三六〇
所成數	九十一車			

▲豆油

期限	開行	最高	最低	散行
六月末	一七三五	一七四〇	一七四〇	一七四〇

▲高粱

期限	開行	最高	最低	散行
六月末	三三四〇	三三四〇	三三二〇	三三四〇
所成數	二千箱			

先物(晚市)

▲大豆

期限	開行	最高	最低	散行
六月末	三三四〇	三三四〇	三三二〇	三三四〇
七月末	三四六〇	三四六〇	三四六〇	三四六〇
八月末	三五九〇	三五九〇	三五六〇	三五七〇
九月末	三六一〇	三六一〇	三六〇〇	三六〇〇
所成數	六十九車			

期限	開行	最高	最低	散行
六月限	六二〇	六二一〇	六一九	六二一
七月限	六二六	六二七	六二六	六二六
九月限	六二六	六二七	六二六	六二七
所成數	七十三車			

▲豆油

期限	開行	最高	最低	散行
七月限	一七五五	一七五五	一七五五	一七五五
所成數	五百箱			

▲高粱

期限	開行	最高	最低	散行
六月末	三三五〇	三三六〇	三三五〇	三三五〇
七月末	三四〇〇	三四〇〇	三四〇〇	三四〇〇
八月末	三五六〇	三五六〇	三五六〇	三五七〇
九月末	三六〇〇	三六〇〇	三五九〇	三五一〇
所成數	四十五車			

物(前場)

廿七日	一一〇九	一一〇〇五	一一一一	一一〇九〇〇

所成數　五十萬元

	銀對金	銀對洋	金對洋
開行	二〇、六〇	一三三、六〇	二一、五〇
九時	二〇、八五	一三三、六〇	二一、五〇
十時	二〇、八〇	一三三、九〇	二一、五五
十一時	二〇、九〇	一三三、七〇	二一、四五
十二時半	二〇、八〇	一三三、七〇	二一、四〇
所成數	銀對金十三萬五千元	銀對洋八千元	

先物(後場)

廿七日	一一一二〇〇	一一二〇〇	一一一〇一	一一〇九五五

橫濱生糸(廿六日)

限	前場一節	前場二節
六月	一五九、三〇	—
七月	一六三、〇〇	—
八月	一六七、三〇	—
九月	一六五、六〇	—
十月	一六五、五〇	—

棉花(廿六日)

▲米棉(電通)

七月	十八仙〇八
十月	十六仙五二
十二月	十六仙五二
一月	十六仙四七
三月	十八仙五五

大阪生糸(電通十二日)

限	前場寄	前場引
六月	一三〇、九〇	一三一、七〇
七月	一三四、〇〇	一三四、一〇
八月	一三五、一〇	一三五、〇〇
九月	一三五、〇〇	一三五、〇〇
十月	一三四、七〇	一三四、六〇

遷移廣告

敝行開業以來荷蒙各界惠顧無任銘感之至今爲擴充營業起見由敝島町七七番地移至山縣通須磨町貳番地就裕豐成油坊斜對過便是併由東洋等處新到捆麻袋用大宗粗細草繩價碼格外公道伏望各界多加惠顧爲盼用時請由電話告知立即派人送到不悞恐未週知特先佈告

大連市須磨町貳番地　電話七三一九番　增井洋行啓　事務員　鄭庚西

聲明廣告

啓者不肖子德馨字香閣自幼不務正業近來劣惟尤甚揮金如土無所不爲曆經管束毫不悛改事迫無奈特登報聲明自今以後鄙人全家與伊脫離關係如至親友鄰家借取金錢賒欠貨物及一切債務關係或有不法行爲毫不負責恐未週知特此聲明

皮子窩清水河會趙家屯　于雲梯　于景陽　同啓

緊急廣告

啓者本號經售法國家樂綿藥專治頭疼牙疼筋骨疼風濕胃弱等症靈效如神無論何種頭疼服後一刻無不立愈此藥自有擔保奇效並非世俗徒誇而無實驗歐西各國無不稱讚家樂縣爲至聖濟急懷中良藥本號已屢試屢驗本號在關東州內地方有代理專賣權今欲招人經理代售倘有在關東州管內各城鎭及海島地方擔任經理者可急速來本號或通信接洽萬勿失此權利兩全之機會此藥之靈效既如上敘自易售賣若因頭疼牙疼投之立愈可謂藥無虛發凡病而服此藥者必交相讚美淯路之廣靈效之速誠有不可思議者也

大連市　鴻豐利　吉野町一〇〇番地　電話八六四四號

代售處

啓化書社　大龍街十六番地　電話五〇三一番
亞洲藥房　巴町八十六番地　借用電話三四四番
毓英支店　千代田町五番地　借用電話五三九七
魁元號　萬歲街百九十一番地　借用電話十一番
洪興昌　近江町一百二十五番地
華勝大藥房　西崗大龍街　電四〇四二番

儒醫延聘到連

世界文明科學精進西醫一道尤其日異月新我國岐黃幾絕天演敝號有鑒於此對於舊醫術異常注視故設號以來所延聘之坐堂均一時傑出上選苟無名醫寧闕毋濫此敝號之主義也頃因坐堂大夫虛席已久特由奉聘到沈玉堂先生至號總理櫃務坐堂診察 沈君爲蓬萊人聰穎好學醫則世傳曾東走哈奉歷遊營蓋充奉天醫學研究會員經市政公所考列最優等 臨症凡經沈君診治者莫不手到病除茲懇至友再三勸駕始允到號視事先生素抱濟世活人宏願就診出診隨請隨到幸抱採薪憂者毋失交臂也可

西崗大龍街四十五番地　電話四〇四二番

華勝大藥房遲祚廷謹啓

經理櫻花啤酒及氣水廣告

日本帝國麥酒會社所釀造櫻花牌啤酒與汽水物質純潔味醇適口既經官府化驗裨益心身不傷胃腹復獲社會品評多數稱贊各界歡迎洵夏間納涼之佳釀也該酒汽水向歸敝號一手經理銷行倍極寬潤茲已運到大批新貨零躉批發無不歡迎有欲代理者請直接駕臨敝號面商一切以電話告知亦可倍極歡迎報酬從優此佈

大連市東鄉町五七番地

華商總經理　益泰祥謹啓

電話長五二四一番　五七六六番

博愛醫院

大連小崗子宏濟街

耳鼻咽喉眼科主任　孟天成
外科主任　郭進木
內科主任　徐榮
產婦人科主任　日冲ヒナ

電話　五四六七　六八〇九番

旅伴仁丹添逸興 爲儂一路保平安

仁丹主治
中暑傷寒
水土不服
猝倒昏迷
腹痛吐瀉
時行疫疾
衛生香藥

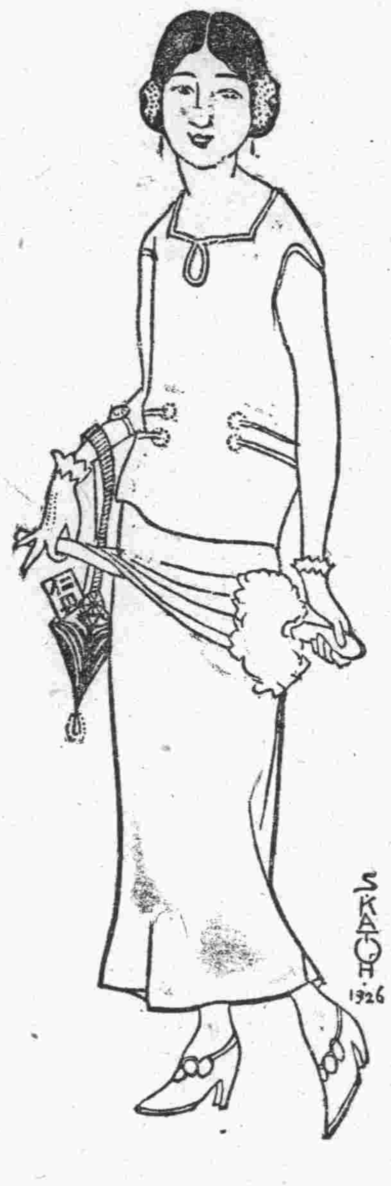

格言
冰炭不同器而久
寒暑不並時而至
(韓非子)

仁丹科學集

飛機航空之發明

飛機一物係模擬空中鳥類之飛翔以發明十八世紀之初英人荊黎氏發見飛機振翼原理研究翼之抵抗空氣與空中之安定方法西歷一千九百零三年美人拉德兄弟二人殫精竭慮於飛機前部置舵以便昇降並製十六馬力之發動二層機始得完全飛行歐戰以來各國爭相利用於軍事上如對於敵軍之航空防擊或投擲炸彈或偵察敵情又近來用作通信及交通機關之用

洋銀製帶鏡盒圖

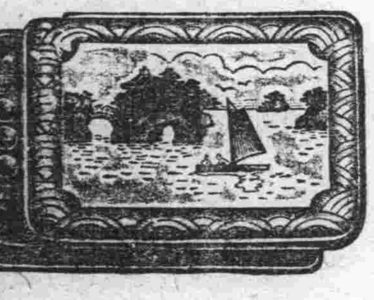

仁丹價目
小包五分
中包一角
加大特利包五角
帶鏡盒包七角

本號新到眞正俄國花布批發零售分外克已恐未週知特此聲明

大連市浪速町五十番
協茂盛綢緞莊謹啓
電話 綢緞部四六三一 雜貨部四九八八 批發部五四五三

赤玉牌葡萄酒

欲想健康者
欲長元氣者
惟葡萄酒最
爲適宜
尤以赤玉牌
乎其萃

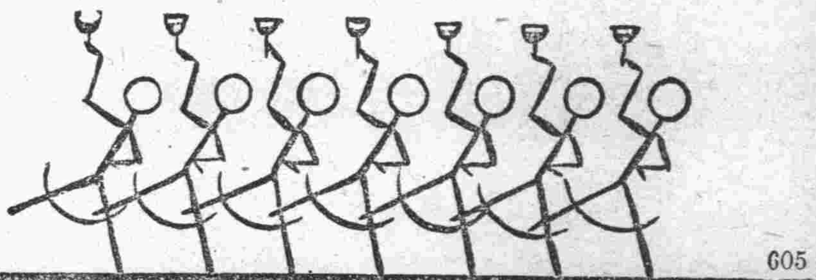

605

遂意包治

大連西崗子西街路東 還生堂大藥房 眼科新治

本堂發賣中外名藥，應治男女小兒內科。新久異症，積年病根，嬰兒減半。外科瘡疽，瘰癧背瘡，疔毒，鼠瘡，痔瘡，一切惡瘡，號到取毒，膏藥疼痛，速急根治。

花柳科 救生論

小便破皮，下疳腫爛，治不得法，必致引起魚口便毒，橫痃，腎腫，癬淋濁毒，流毒於內，而楊梅兩瘡，四肢筋骨疼痛，久而爛頸，爛喉，流毒妻兒絕嗣，深可痛恨。本堂破他巧綱神利之法門，忠告患者，採本堂藥，諸留藥樣以防攻頂除藥為患。當日保效，定日出根，給証明書，永保不犯。早晚隨時根治一切，不悞公事。

因告服藥 我不取利 善求揚名 言不欺騙

唐堯堦
救生採藥

淋病藥 一瓶出根 保好痔瘡痔漏

源增興 自造肥皂麵堿廣告

敬啓者本號開設已達十有餘載爲今擴充營業起見特出厚資由上海聘到有名技師督工製造各種肥皂麵堿材料優美如鷄牌方皂紅さつき牌方皂鷹牌大方皂三鷹牌長條皂幸福牌長條皂品質優良價格低廉再是鷄牌方皂係敝初創之牌近來街市多有仿造本號牌印者伏乞各界諸君認明字號倍加惠顧無任歡迎之至恐未週知謹此奉告

大連市惠比須町一丁目二十九番地 源增興謹啓 即伏見臺四區 電話七九八九

代理 卜內門公司顏料洋城靛油等 奉天大合堂各種藥品

患皮膚症者注意

皮膚藥 愛膚膏 頑癬皮膚病 一盒保好

人之皮膚者被覆身體而保護臟腑 外膚有傷即內臟從受其弊 喩之樹木剝去其皮則其樹身瘦枯至夫禽獸蟲魚亦莫不然 可見動植雖異而生存之理則一也 是故人受病於皮膚必須速用良藥根治乾淨不然或爲慢性痼疾或終身存醜惡瘢痕或因此以激發種々之惡症不可不加意戒愼也 本藥房虔製之皮膚良劑愛膚係將最新學理與弊舖多年研究配合貴重藥料其効驗卓絕不可思議 雖至頑固之慢性症一用此藥則滅盡黴菌根治如拭 世之患皮膚病者請試一試以知予言之不謬矣

本藥專治 頑癬 陰囊頑癬 金錢癬 疥癬 鵝掌風 濕疹 凍瘡
火傷 創傷 擦傷 胼胝(生鷄眼) 陰毛虱 毒蟲咬傷靴傷 褥瘡
酒刺 粉刺 面皰 雀斑 汗疹 丹毒 潰瘍 陰部潰瘍 陰部痒
疹 口瘡 耳瘡 頭瘡 糟鼻 子鼻瘡 細疹 刮刀瘡 胎毒瘡
肛門瘡 痔瘡(脚氣足爛) 此外皮膚諸症効驗如神

愛膚各地大藥房均有代售購者必認明愛膚及順和公司藥房字樣爲幸

愛膚膏藥價試用盒一角二分小盒三角中盒五角大盒一元德用盒貳元

發售所 大連市山縣通九十一番地電車停留所北 順和公司大連分號

代售處
吉林粕米行 五洲大藥房
哈爾濱道外 泰華西藥行
海城大街 華西大藥房
撫順東大街 德泰大藥房
瓦房店新市街 康德記
奉天四平街 大德生大藥房
奉天小西關 廣濟堂大藥房
奉天小西關 井上誠昌堂
奉天鐘樓南 歐美大藥房
遼陽什字街 義和堂藥房
鐵嶺鼓樓西 平記大藥房
哈爾濱傅家甸 長壽堂大藥房
齊々哈爾城內 稻野富山堂
遼陽十字街 天錏成
營口二道街 中西大藥房
營口西大廟街 五洲大藥房
營口西大廟街 義興成分記
安東縣中富街 東發增遠
安東縣市場通 井上誠昌堂
金州城內 德記大藥房
芝罘朝陽西 華英大藥房
大連市浪速町 日本賣藥會社
大連市浪速町 井上誠昌堂
大連市監部通 華泰大藥房
大連市奥町 華西大藥房

暑熱天氣如何衛生

時屆夏令天氣炎暑風燥非常傳染疾病之微生蟲由灰沙塵土中飛散各處或垃圾穢污中蒼蠅集則蠅足最能傳毒於腐敗之瓜果中致令爛喉痧猩紅熱症天花症鼠疫等一切毒菌由瓜果飛蠅傳染於患者以致相繼死亡甚爲可畏是以暑季之垃圾筒宜嚴密蓋好勿令飛蠅駐足爲要且各人之大便每日必需通暢有序爲最要緊者也 因便祕則毒質滯留腸胃醞釀成毒乃是各症致病之由也倘下如患大便閉結取服紅色清導丸則大便有序百病消弭於無形突且使肝經有序胆汁調和一切胸悶氣脹口氣穢汚面上紅瘰皮膚瘡疹自必消除兼療痔症痛苦紅色清導丸凡經售西藥者均有出售或直向上海江西六十號韋廉士醫生藥局函購每一瓶大洋六角每六瓶大洋三元郵費在內收用郵票清導丸能免痢疾腹瀉之患

父與女均獲强健

係由韋廉士大醫生家用良藥也

爲父者由韋廉士醫生紅色補丸健其腦筋補其精神

嬰孩自已藥片治愈女孩胃症使他强壯肥美終日喜樂

劉君永生係東省特別區域哈爾濱高等審判廳警長因其身體健壯且彼之小女康健喜樂感恩情深欲告知中華全國特刊報章以告同病劉君來書云 鄙人因思慮過度腦筋不安神經錯亂記憶不靈遇事健忘志氣驚悸作事厭繁愚呆不慧神志昏迷不勞苦夜不安眠飲食無味累致形容枯瘦面色灰黃頭暈盜汗屢請中西醫調治用藥無效幸得哈爾濱中西藥房王君介紹韋廉士紅色補丸購取二瓶照仿單服之五日盜汗飲食有味亦能安眠精神健强二瓶服完病狀減輕多半再購服六瓶諸病全愈百體强壯皆貴醫生紅色補丸所賜也 小女年已五歲忽於今春面黃肌瘦肚腹脹痛不思飲食終日哭啼延醫診治服藥罔效聞得嬰孩自已藥片善治小兒諸症即購而試服之三日後肚痛即止腹脹亦消飲食亦不啼哭連服數次諸病全愈現今則肌肉肥胖面色紅潤終日歡樂矣皆服此藥片之功效也無以爲報特修此函鳴謝

韋廉士大醫生紅色補丸凡經售西藥者均有出售或直向上海江西路六十號韋廉士醫生藥局函購每一瓶大洋一元五角每六瓶大洋八元郵費在內 嬰孩自已藥片每一瓶大洋六角每六瓶大洋三元郵費在內收用郵票

9.0? 3.0?	4.00 11.0?
9.12 3.1?	4.16 11.1?
9.14 3.1?	4.18 11.1?
9.25 3.1?	4.30 11.2?
9.31 3.2?	4.32 11.3?
11.15 4.4?	6.46 1.1?
11.22 4.41	6.54 1.1?
11.31 —	7.05 1.12
11.50 5.0?	7.30 1.4?
12.00 5.1?	— 1.5?
1.00 5.5?	— 2.50
1.33 —	3.34 —
2.51 7.18	— 4.53
7.30 2.57	7.24 5.03
8.15 3.25	7.46 5.32
8.43 3.45	— 5.55
9.19 4.16	8.29 6.29
10.00 4.50	9.00 7.15
7.00 11.30	4.10 8.40
7.32 12.0?	5.03 9.35
— 12.39	5.48 10.16
8.14 1.00	6.18 10.47
8.39 1.33	7.05 11.34
8.45 1.39	— 11.45
2.50 —	1.30 —
10.16 3.33	— 2.20
10.54 4.19	3.16 —
6.15 11.00	4.25 3.25
6.37 —	4.51 3.47
6.47 11.19	4.52 3.57
7.0? 11.21	5.01 4.00
9.01 12.38	6.36 5.56
9.03 12.40	6.39 6.00
9.16 12.48	6.50 6.13
9.18 12.49	6.53 6.18
9.35 1.00	7.05 6.35
線	
10.00 12.40	6.10 7.20
10.07 12.47	6.17 —
10.14 12.54	6.24 7.30
10.15 12.55	6.25 7.31
10.31 1.11	6.41 7.44
10.46 1.23	6.53 —
1.05 1.42	7.13 —
?19 1.56	?37 8.20
— 10.10	— 6.55
— 10.26	?8 7.12
— 10.45	?07 7.31
— 10.57	5.19 7.45
8.31 11.12	5.34 8.00
8.32 11.13	5.35 8.02
— 11.21	5.43 8.10
8.40 11.26	5.48 8.15
線	
5.00 9.00	2.40 5.30
5.35 9.35	3.15 6.05
7.00 11.00	3.45 7.10
7.35 11.35	4.20 7.45
線	
9.40 12.40	6.50 9.55
11.05 2.15	8.15 11.47
9.40 12.30	6.45 9.05
11.05 2.05	8.10 10.55

發行人 編輯人 印刷人